PROPERTY OF ACKU

ارادهٔ

د افغان نشراتی مرکز خپرونه

سال دوم شمارهٔ سیز دهم شماره مسلسل ۳۷ — جمعه ۱۲ دلو ۱۳۸۰ هـ ش — ۱۹ ذوالقعده الحرام ۱۴۲۲ هـ ق — ۱ فبروری ۲۰۰۲

فرمان الله جل جلاله

بخوان وپروردگار تو بزرگوارتر است آنکه علم آموخت به وسیله قلم.

(العلق - آیات ۳-۴)

ارشاد نبوی (ﷺ)

آموختن علم بر هر مرد وزن مسلمان فرض است.

(رواه مسلم)

ښاغلی کرزی اوجورج بوش

په سپینه ماڼۍ کی دافغانستان د حالاتو په هکله خبری وکړی

ښاغلی بوش له افغانانو سره دنورو ۵۰۰ ملیونو ډالرو مرستی اعلان وکړ

دافغانستان دمؤقتی اداری مشر ښاغلی کرزی په سپینه ماڼی کی له ښاغلی جورج بوش سره په کتنه کی

ښاغلی کرزی دسوله ساتی پوځونو دزیاتولو او مودی د اوږدولو هیله وکړه

کابل- دسلواغی ۱۰ : دافغانستان دمؤقتی اداری مشر شاغلی حامد کرزی په واشنګټن کی دامریکا دمتحدو ایالتونو دجمهور رئیس ښاغلی بوش، لوړ رتبه مامورینو او په هغه ښارکی له یو شمیر میشتو افغانانو سره دلیدنو کتنو په ترڅ کی دهیواد دروانو حالاتو په هکله خبری اتری وکړی چی په دی لړ کی جورج بوش هغه ته ډاډ ورکړ هیله من دی چی دواړه هیوادونه به دوامداره دوستی ولری اودبشپړ امن تراتلوپوری به امریکائی پوځی قواوی په افغانستان کی پاتی شی اودچارو دلاښه سمون له امله به نور ۵۰۰ ملیونه ډالره مرسته هم وکړی.

(۷مخ)

یوځل بیا په افغانستان کی

دری رنګه ملی بیرغ تصویب اوورپول شو

کابل دسلواغی ۱۰: له ۲۳ کلنو جګړو وروسته یوځل بیا دافغانستان پخوانی ملی بیرغ تر ډیرو اړولو زړا اړولو وروسته دافغانستان دمؤقتی اداری دکابینی له خوا، د ۱۳۴۳ هـ ش کال داساسی قانونی په رڼا کی چی د بن په غونډه کی بیرته مرعی الاجرا شوی په پخوانی بڼه اورنګ (تور- سوراوشین) ښکلی شوی و تصویب اوپه ملی اوبین المللی سطحه ورپول

(۲مخ)

دیدار قوماندان قوای بین المللی بااسماعیل خان

هرات: قوماندان قوای چند ملیتی بین المللی با اسماعیل خان والی هرات دیدار کرد. این دیدار که روز ۹ دلو صورت پذیرفت طی آن مسایل امنیتی تحت بحث وبررسی قرار گرفت. خبرگزاری رویتر گزارش داد که قراربود قوماندان قوای بین المللی باردیگر با اسماعیل خان ملاقات کند گزارش می افزاید که اهمیت موضوع از دیدار های پیهم طرفین بخوبی آشکار می شود. طبق یک خبر دیگرشوراهای قندهارو هلمند مصروف مذاکره بااسماعیل خان والی هرات اند، حاجی عادل رئیس شورای هلمند به بی بی سی گفت که مناسبات هرات وقندهار وروش باپشتونها در هرات تحت بحث قرارگرفته است، وی ابراز امیدواری کرد که طرفین به موافقتنامه ای دست یابند، حاجی عادل گفت که قوماندان قوای بین المللی با اسماعیل خان باردیگر مذاکره وطی ان اوضاع امنیتی وروابط با سایر والیان رابررسی کرده است.

افغان اونړیوال اقتصاد پوهان:

ښه به وی چی دافغانی پرځای ډالر رکارول شی

کابل دسلواغی ۹: یو شمیر افغانی اوبهرنیو اقتصادی کارپوهانو غوره ګڼلی چی دافغانستان داقتصادی بحران اوراتلونکی ثبات له پاره دی په مؤقته توګه دافغانی روپیو پرځای امریکائی ډالر استعمال کړای شی. په ورکړشویو خبرونو کی ویل شوی: همداوس دافغانستان په مالی اواقتصادی بحران کی بی پشتوانی اوخپل سربو چاپ کړای شو یو افغانیو دهیواد حالت ډیر ګډوډ کړی اوافغانان یی سخت تاوانی کړیدی. دغه بی پشتوانی پیسی چی دروسانو له خوا په افغانستان کی بیلا بیلو پوځی ډلو ته په غیرقانونی توګه تراوسه

(۶مخ)

استاد رحیم بخش وفات یافت

کویته: باتاسف اطلاع یافتیم که استادرحیم بخش چهره شناخته شده موسیقی کلاسیک جهان فانی راوداع گفت.

انا لله وانا الیه راجعون

استادرحیم بخش که ۹۵ سال پیش از امروز درکوچه خرابات شهر کابل دیده به جهان گشوده بود ۱۶ سال اخیر عمرش را درشهر کویته پاکستان بسرکرده و درهمانجا بازندگی وداع نموده است. استاد رحیم بخش دربخش موسیقی کلاسیک ازشهرت جهانی برخوردار بوداز وی شش پسر وشش دختر به جا مانده قابل یاد آوری است که دو تن از پسران وی به پیروی از پدر درراه موسیقی ثابت قدم گام گذاشته اند وازشهرت خوبی درآوازخوانی برخوردار اند.

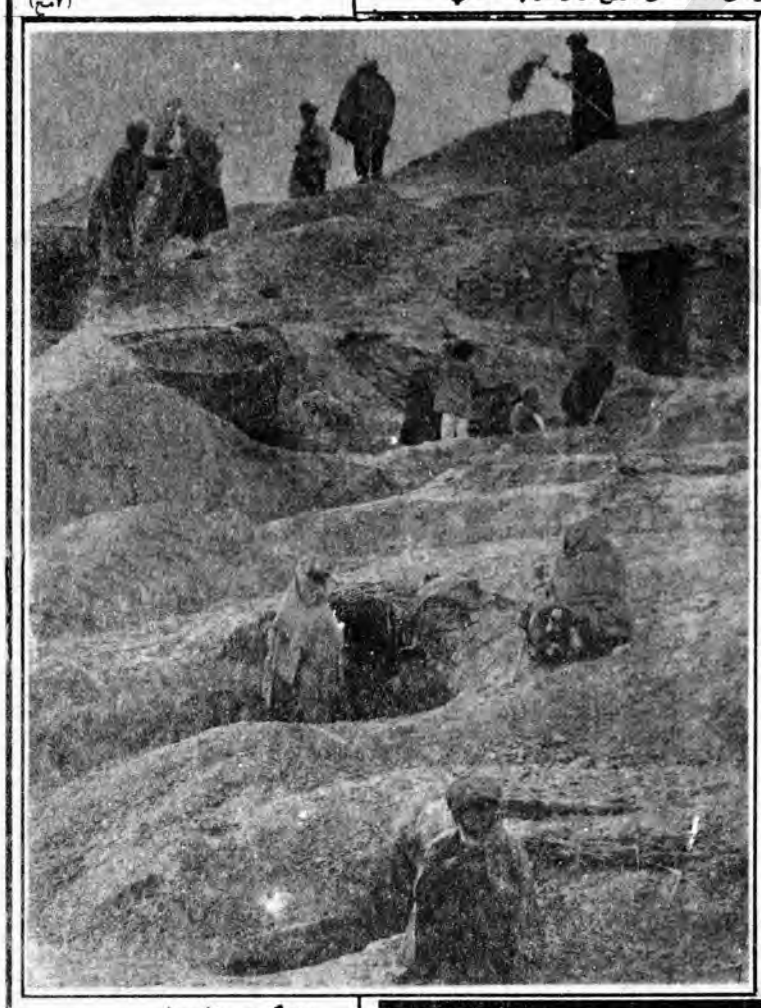

زندگی در مغاره ها:

درعکس فوق زنان ومردان افغان را مشاهده می کنید که درد هنه ومدخل مغاره هائی درکوهستانات محلی به نام حضرت سلطان که کمپ مخصوصی برای افغا نهای بیجا شده درآن دایر شده است بروی سنگ رخاشاک نشسته اند.

این کمپ در ۷۵ کیلومتری جنوب شرق مزارشریف قرار دارد و این هموطنان ماتاهنگامی دراین مغاره های کوهی جبراً خواهند زیست تاکلبه های نو شان شکل یاسروصورتی بگیرند. و الله و یا نصیب

توسط پولیس درکویته

مولوی نور محمد ثاقب وعبدالرحمن زاهد دستگیر شدند

کویته: مولوی نورمحمد ثاقب رئیس ستره محکمه ومولوی عبدالرحمن زاهد سابق معاون وزارت خارجه طالبان درپاکستان دستگیر شدند.

بگزارش خبرگزاری رویتر ملا ثاقب وزاهدصبح روز ۱۰ دلو دروزیر آباد درنزدیکی شهر کویته بدست پولیس افتیدند.

پولیس می گوید که آنها چندی قبل وارد کویته شده همراه با اقربای خویش بسر می بردند.

منابع خبری می افزایند که قبلاً ملاضعیف سفیر وملا مطمئن نطاق سابق طالبان درپاکستان نیز دستگیروبه امریکا یان تسلیم داده شده اند شده اند. طبق یک خبر دیگرسلسله گرفتاری ها وتسلیم دادن افرادبلند پایه طالبان به امریکا توسط پولیس پاکستان ادامه خواهد یافت.

مردم چی می گویند؟

(ص۸)

اراده

دتاسیس کال: ۱۳۷۹ هـ ش

او نیزه خپلواکه تحلیلی خپرونه

دامتیاز خاوند: افغان نشراتی مرکز

مؤسس: سید داؤد

مسوول مدیر: عتیق الله پژواک

معاون: میاگل آروال

مسوول سکرتر: ظهور «افغان»

پست بکس «۹۰۹» یو نیورستی تاون، پیښور

تیلفون: (۸۵۴۱۴۵)، فکس: ۸۴۱۷۸۵

E-maul: amrc@brain.net.pk

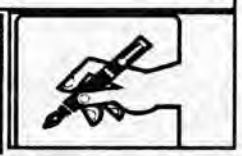

دلوی او مهربان خدای په نامه

سرمقاله

آیا دراروانی لوئی جرگی:

دکمیسیون غړی ملی اوبیطرفه کسان دی!؟

افغانان دخپل ځان په ځیرخپلی ملی عنعنی پیژنی، هغه هم ځکه چی ددوی ژوند دهمدغو دو دونو په بهیر کی تیریږی .په دغه لرکی دافغانانو لرغونی اومنل شوی ملی عنعنه« لویه جرگه » هم همداراز ده، هیڅ داسی افغان به نه وی چی دلوئی جرگی دنوم، مفهوم او گټو څخه نه وی خبریادی بی دجوړولو اوتدویر په چارو پوه نشی، که څه هم دلویوجرگو تاریخی ریښی پر مثبتو بنسټونو ولاړی دی اولوئی جرگی تل په ستونزمنو شرایطو کی افغان ولس له کړاوونو څخه ژغورلی. په دغه بهیر کی کله خو ډیر لږ ، داسی پیښ شوی چی لوئی جرگی دی تشریفاتی اوفرمایشی بڼه غوره کړی وی.

نن سبا چی زموږ په هیواد کی له ۲۳ کلونو راپه دیخوا تپل شوی جګړه لاروانه ده له نیکه مرغه چی یو ځل بیا یوشمیر افغانانو او نړیوالو هم دی ته غاړه کیښوده چی لویه جرگه دستونزودحل لاره ده. له دی خبری سره د ۲۰۰۱ م کال ددسمبر په (۵) نیټه دبن د غونډی په موافقتنامه کی ملگرو ملتونو هم دافغانانو دغه منلی ملی عنعنه ومنله او څرگنده شویده چی: «اضطراری لویه جرگه به دانتقالی دوری له پاره مشر ټاکی چی دیوی پراخ بنسټه اداری درلودونکی به وی».

دادی په دی لړ کی د۲۰۰۲ کال دجنوری په ۲۵ نیټه په کابل کی دلوئی جرگی دتدویر له پاره یو ۲۱ کسیز کمیسیون چی ویل کیږی له ۳۰۰ افغانانو څخه دملگرو ملتونو داستازی لخدارابراهیمی له خوا په گوته کړای شو جوړشویدی. موږ باورلرو چی تل لویه جرگه دملی مشرانو له خوا رابلل شوی اوداخل هم دسختی اړتیاله مخی دالویه جرگه هم باید دیو چاله خوا راوبلل شی چی تر څو دروانی اوردی غمیزی له ماتم څخه افغانان وژغورل شی.

په دی برخه کی لکه څنگه چی دکمیسیون دغړیو له نومونو بریښی په هغه کی زموږ ملی اوعلمی غوښتنی په پام کی نه دی نیول شوی که څه هم زموږ دغه هیوادوال به غښتلی او هوښیار خلک وی خو دډیرو غړو بی ملی او علمی صلاحیتونه دومره نه دی چی دداسی پوستر کار ترسره کول دی په بشپړ مسوولیت اورسالت سره ترسره کړی.

ددغه کمیسیون په اعلان سره داخبره هم وشوه چی :« دابیطرفه اوبی غرضه کسان دی »خو زموږ هیوادوال په افغانستان کی بیغرضه، پوه اوملی کسان پیژنی . همدا اوس په هیواد کی دننه اوبهر داسی پوهان اوملی شخصیتونه لرو چی هغوی ښه کولای شوای دراتلونکی لوئی جرگی له پاره په ملی سطحه ملی دنده ترسره کړی.خوله بده مرغه چی هغوی په کی دهیڅ په حساب دی.

موږ اندیښنه لرو چی ددغه کمیسیون ډیرغړی دپخوانیو ډلو تپلو معلوم الحاله وگړی دی لکه څنگه چی دوی دځانگړیو روابطو له مخی غوره کړای شویدی دوی به هم دځان په رازوگړی غوره کوی اوخدای مکړه چی راتلونکی لویه جرگه هم دبن دغونډی په شان تشریفاتی جرگه نشی اوکه داسی وشی نو پریکړی به یی هم فرمایشی وی، روانه تجربه څرگندوی چی تشریفاتی اوفرمایشی کړی اواداری نشی کولی ملی مسؤلیتونه درک کړی اوددی پرځای چی ستونزی اواری کړی ویره ده چی لایی زیاتی نه کړی.

نوځکه هیله من یو چی زموږ په هیواد او ولس مین پوهان اوملی شخصیتونه ددغه کمیسیون اودراتلونکی لوئی جرگی له کاره پا تی نشی که دکمیسیون غړی خپلی ډلی ، ډلبازی وکړی ، له سمتی، ژبنیو ، نژادی اومذهبی تعصباتو څخه کارواخلی نو په ډاگه ده چی دوی به ددی مفهوم سره سم چی « به این راهی که میروی به ترکستان است » مصداق شی.

تبصره این شمار — **سپین غر**

علت جابجا شدن عساکر صلح ملل متحد درافغانستان وظیفه وهدف این عساکر

چنانچه همه می دانیم بعداز حملات تروریستی انتحاری برمراکز تجارتی ونظامی امریکا بتاریخ ۱۱ سپتمبر ۲۰۰۱ وحملات هوائی امریکا برافغانستان برای سرکوبی شبکهٔ تروریستی القاعده وسقوط دادن رژیم طالبان درافغانستان منحیث هوا خواه وحامی اسامه بن لادن بلآخره شورای امنیت سازمان ملل بتاریخ ۲۰ دسمبر فیصله نامهٔ نمبر۱۳۸۶ خود را به اتفاق آراء به منظور تشکیل و ارسال قوای تعاونی امنیتی برای ٦ ماه صادرکرد.

وظیفهٔ اصلی وماموریت این قوای بین المللی آنست که تا تدویر دفاترحکومت جدید درافغانستان ، درکابل وهمچنان اطراف آن، امنیت را نگهداشته و مصئونیت رابوجود آورد.

ناگفته نماند که فیصله نامهٔ فوق الذکر به اساس فصل هفتم منشور سازمان ملل تصویب شد که در مواقع لازمی وضروری به آن سازمان اجازه میدهد تابرای تطبیق فیصله هاوبرسررساندن مأموریت خود از قوه کارگیرد، همچنان شورای امنیت ملل متحد پیشنهاد انگلستان را پذیرفت که به کشور مذبور اجازه داده شود که تا ۳۰- اپریل ۲۰۰۲ ، قیادت این قوای صلح را بدوش گیرد.

بعداً شورای امنیت برابر با قرارداد ذات البینی چهار گروه از افغانان مورخ ۵ دسمبر حاکی از درخواست ایشان برای اعاده صلح وامنیت درآن کشور، وبعداز خروج جمیع قوای نظامی از کابل، امنیت را درآنجا تضمین ویا حکومت مؤقت از نزدیک کمک وهمکاری نمایند که تشکیل یک قوهٔ نظامی وامنیتی برای افغانستان یکی از وظایف آن به شمار می رود.

شورای امنیت ازاعضای خود خواست تابرای تشکیل این قوه از لحاظ پرسونل ووسایل کمک مالی بکنند وبه این اساس اداره یاحکومت موقت بتاریخ ۲۲ دسمبر بوجود آید که بعداً بوجود آمد وتعدادی از ین قوا به داخل افغانستان گسیل شد.

ضمیمهٔ نمبر اول قرارداد «بن» سراپا درمورد همین قوا صحبت می کند که درصورت ضرورت ، این عساکر صلح به شهر های بزرگ وسایر مناطق افغانستان هم وسعت یابد.

چنانچه همه می دانیم اولین تخلفی که ازین ضمیمه قرارداد صورت گرفت همان بود که برادران اتحاد شمال، قبل از ورود این قوا به کابل وبعداز عقب نشینی طالبان عمداً قوای خود را وارد آن شهر کرده وبه فیصله قرارداد بن دراین زمینه وقعی نگذاشتند.

تخلف دوم اینکه وزارت دفاع حکومت مؤقت درمورد کثرت لازمی این قوا به کابل وشهر های بزرگ دیگر کشور ، ترازویه زمین زد وبه این بهانه که پولیس خود حکومت مؤقت می تواند وظایف امنیتی را بخوبی انجام دهدو تعداد زیادی از ملیشا های خود را به نام وجامهٔ پولیس از کابل خارج نکرد نتیجه آن شد که هم درشهرکابل وهمچنان درشاهراه ها ونیز درشهر های بزرگ دیگر نه تنها بی امنیتی ادامه یافت بلکه زدوخورد های مسلحانه هم بین گروپ های مختلف اعم اتحاد شمال ومناطق دیگر افغانستان صورت گرفت. که تا اینندم ادامه دارد وماهرروز اخبار وراپورهای این همه بی امنیتی را از یکطرف وجنگ وستیز قوماندان های مختلف را از طرف دیگر درروزنامه ها می خوانیم ودر تلویزیون ها مشاهده واز رادیوهای جهان می شنویم.

که ذکر مثال های آن به درازا می کشد، همچنان خوب می دانیم استغاثه وشکایات مردم خاتمه نه پذیرفته است وحتی شعبات مربوطهٔ سازمان ملل متحد ومسؤلین کمک رسانی هم از ین ناآرامی ها وحتی چوروچپاول به تمام معنی شاکی هستند ومردم ما هم خواستار ازدیاد این قوای صلح هستند.

اینک برای اختصار مسئله را از زاویهٔ دیگر مورد بررسی قرار میدهیم: تا تعداد قوای صلح چند ملیتی سازمان ملل متحد برای برقراری صلح وامنیت بنابر ضرورت زیاد نشود، صلح وامن درکشور ما قایم نمی شود وبه این ترتیب اگر امنیت و

(ص۷)

اسلامی فرهنگ ته دجدی پاملرنی اړتیا

زما دیوه ډیر گران ملگری دخولی خبره ده چی په همدی نژدی ورځو کی می له یوه ډیر درانه جهادی مشر سره وکتل، ښا غلی مشر چی غواړی اوس تروخ په تیرو اوبو پسی ببا بیل راواخلی له مانه یی وپوښتل چی په څه چاروکی مصروف یی؟ ماځواب ورکړ یو لړ فرهنگی چاری می شروع کړی دی، هغه مخ رانه واړاوه اوپه ډیره اکراه سره یی راته وویل چی ښه؛ ښه دی نو خوزه له واره پوه شوم چی ددی ښا غلی په اند چی کوم نیالگی نهار کړی،چی باید غرمه یی ثمرراتول کړی ، خو دادفطرت دقانون خلاف کاردی.

ماداخبره ددی له پاره رایاده کړه چی زموږ مشرانود اسلامی خوځښت اوجهاد له پیله اساسی چاروته پام ونه کړ نوځکه خوله دغسی ستونزو سره مخ شول، په خواشینی سره دوی یوه هم له ځانه سره فکر ونه کړ چی که سبا جهاد ثمرته ورسیږی موږ به دانظام په چاجوړو، دانظام خوداکثرته اړتیا لری انجنیر ته اړتیا لری، منصبوال ته اړتیا لری ، استاذ ته اړتیا لری او...

اوتردی ټولو مهمه خبره داده چی دجهاد لیکی یی بوی فرهنگی مرحلی ته داخلی نه کړی همدا علت دی چی اوس مجاهد په«جنگجوی بی هدف!؟ »تبدیل شوی دی، ځکه هغوی به هغه څه کوی چی په څه پوهیږی اوچی په څه نه پوهیږی نوله کومه به یی وکړی، زه خووایم چی ترڅو زموږ ملت به مجموع کی په علمی اسلامی فرهنگ اخلاق اوتهذیب سمبال شوی نه وی که موږ دهیواد غرونه ټول سره زر اولال وجواهر شی هم نه جوړیږی : مادی ستونزی به یی حل وی، خو معنوی اړخ به یی خواروی،زماوراندیز دادی چی زموږ جهادی مشران دی نور دواک خوبونه نه گوری او نه دی ددی شوق کوی چی دلنډ کروزرو کتار ترینه مخکی اووروسته روان وی ،بلکی اوس دی هم د دوی داسلامی خوځښت او حرکت تعقیبوی اودهغوی د رهبری سره دی مرسته ملگرتیا کوی، خو نوردی ځوان کول ته ددی زمینه مساعده کړی چی را مخ ته شی چی دیوه نوی عزم ، نوی شعار اونوی کړنلاری سره سم وی دهیواد دسبا لپاره کاروکړی ،زه به په ځانگړی توگه دچانوم نه اخلم چی خوابدی نه شی ، ځکه دافغانانو یو ستر خصوصیت دادی چی انتقاد نه خو اوریدلای او نه منلای شی ځکه خو استاد الفت مرحوم ویلی دی:

وران کار به ودان گنی دلته که اوسیږی ته

حق ویل به زیان گنی دلته که اوسیږی ته

تپټ خلک به جگ گنی ناست چی په جگ ځای کی وو

ځمکه به اسمان گنی دلته که اوسیږی ته

خلک که هرڅه وائی ته به صفتونه کړی

هرو به نعمان گنی دلته که اوسیږی ته

خوواقعیت بیا دادی چی چیرته انتقاد نه وی هلته اصلاح منځ ته نه راځی، داسلام په فرهنگ کی خودسالم انتقاد هرکلی شوی دی چی ډیرغوره مثال یی هغه دی، چی له حضرت عمر« رض »غوندی شخصیت نه هم دهغه دخلافت پروخت اوپرداسی مهال چی پر منبرناست دی اورغظ کوی هم دهغه دیوه کمیس داوردوالی حساب غوښتل کیږی.

زموږ دجهاد په نامه څومره پیسی را غلی ، داپیسی څه شوی نه داسلام په ښه را غلی نه زموږ دهیواد اونه اولس، فقط یو څو کسو پری خپلی خیټی وپړسولی اواوس همغه کسان ځانونه دهیواد دواک اصلی وارثان گڼی ځکه چی دچای اوډوډی ورکولو وس لری، په ښه کور کی اوسیدلای شی، ښه لباس اغوستلای شی، په ښه موټر کی سپریدلای شی ، یوه گله ساتونکی ورپسی دی او.... که څه هم چی رحمان بابا وائی:

آدمیت څه په دولت نه دی « رحمانه »

بت که جوړ شی له سروزرو انسان نه دی

اورښتیا خبره هم داده ؛ خونن سبا معیارونه سرچپه شوی دی ، به بیا خپلی لومړنی خبری ته راشم اودابه ووایم موږ دی ته سخت ضرورت لرو چی داسلامی فرهنگ دعامولو په خاطر اساسی

(۷ مخ)

چگونگی کمک های بشر دوستانه به افغانستان

مجاهد

قبل از عملیات تصفیوی امریکا وسرنگونی حکومت طالبان درافغانستان ، هرکشور پیشرفته هنگامی که برنامه هایش دررابطه به حقوق بشر رابه جهانیان توضیح می داد ، ازافغانستان آغاز می نمود... از افغانستان که هیولای ویرانی ومرگ وگرسنگی وقحط بران مسلط است ومردم بیشترین نقاط مسکونی آن از گرسنگی به خوردن علف وبرگ درختان امرار معاش می نمایند و اکثر وبیشتر اطفال شان درنتیجه سوء تغذی به کام مرگ فرو می روند... هرکشور مترقی ادعامی کرد که در سال گذشته چند صد ملیون دالر را غرض بهبودی زنده گی مردم افغانستان جنگ زده اعانه داده است ودرسال آینده درنظر دارد که چند صد ملیون دالر دیگر را نیز غرض تحقق همین هدف تخصیص بدهد... درین رابطه چشم همگان به NGo ها درخته می بود وهرکس ازNGO ها انتقادمی کرد که پولهای تخصیص داده شده به افغانستان را حیف میل کردند... این موضوع نقل مجلس اهل نظر مردم افغانستان نمی بود که بالاخره چه خواهد شد... امریکا صد ملیون دالر کمک کرده است، ملل متحد دوصد ملیون دالر ، عربستان سعودی ، ایران پاکستان وغیره دوصد ملیون دالر... اخر این ملیون ها دالر چه شد وکدام درد مردم افغانستان را دواکرد ؟ ایا پروژه یی احداث شد که اقلاصد تن ازجوانان بی کار کشور مارا درکار مصروف نموده باشد، آیا شاهراه وسر کی تعمیروترمیم شد که مشکلات رفت آمد مردم را از یک شهر به شهر دیگرآسان نموده باشد؟ ایا ساختمانی به نام مکتب ومدرسه وپوهنتون ساخته شد ویا کار خیریه دیگری انجام شد که بتواند درد بخور مردم هردم شهید ماباشد؟ نه ! پس این ملیون ها دالرچه شد؟! وچی کسی آن را نوش جان کرد ، ملل متحد ، امریکا ، اروپا وکشورهای آسیاسی یی که به مردم افغانستان صد ها ملیون دالر کمک نموده اند از مدارکی که این همه پول ها را غرض بهبودی وضع زند گی مردم جنگ زده افغانستان به انها تحویل داده بودند، گاهی پرسید واقلاً خود را زحمت داد کار های سالانه آنها را به بررسی گیرد وآن ها را مورد تفتیش قراردهد که پول های مذکور را در کجابه مصرف رساندند، آیا فقط روی جدول ها و چارت ها وکاغذ سفید یاعملاً مصدا قی هم دارد ؟!!

درچاره جویی به این گونه اشخاص ، طوری که قرار است ثروت طالبان ولفراد مشکوک دربانکهای جهانی به محاسبه گرفته می شود وبعداً منجمد می گردد ویا به دولت افغانستان تحویل داده می شود ، ثروت این آقایان وآقایانی که منابع طبیعی کشور ما راچون مال پدرشان حیف ومیل کرده ویا به غارت برده اند نیز به ادارهٔ ممثل ملت تحویل داده شود ، تا بدین وسیلهٔ بتوانیم از یکطرف اقتصاد ورشکسته مان را تا اندازه یی جبران کرده باشیم وازطرف دیگرآن همه منافذی را که از آن ضربه پذیری ملت ما متصور است ویا توسط آن عصبت های جاهلی بین اقوام افغانستان دامن زده می شود ویاگروه های عمال خارجی دربرهم زدن نظم کشور ما ازان استفاده بعمل می آورند ویا باعث گرم نمودن محافل رقص وسرور وشراب وشباب و کباب یک مشت افراد و(. . .) می شود ، مسدودکرده باشیم....

به همین سان افراد ودایر کتران NGO هایی هستند که پروژه های بزرگ سرکسازی وترمیم پل ها واعمار بندها ومساجد وغیره را با حکومات وقت قرارداد کرده بودند ویا استفاده از قرارداد حکومتی مورد اعتبار منابع تعارنی کشورها ومدارک خارجی شده بودند درهمین زمره می ایند.... حکومت موجود باهمکاری ملل متحد واداره های مربوط آن باید درین مورد تصامیم پلان شده داشته باشند....

طوری که خواسته های ملت ما قبلاً نیز ازطریق رسانه های خبری ووسایل ارتباط جمعی - درمورد باز پرس ازاداره های غیر دولتی طوری انعکاس یافته بود که اداره های غیر دولتی یا NGOهایی بخاطر عمران وابادی یک کشور در داخل حدود ان کشور ویا بیرون مرزی کارمی کنند، چون کمک هایی راکه از منابع خارجی می گیرند بنام همان کشور مشخص می گیرند، لذا به نحوی از انحا باید درمعرض گرفت حکومات آن کشور قرار داشته باشند وطوری خود سرانه گذاشته نشوند که بودجه منحصر به بازسازی یک کشور را که مال همهٔ احاد ملت است بدون کدام محاسبه وترس از باز پرس خود نوش جان کنند ویا به دیگران سخاوت نمایند...

اگر این اداره های غیر دولتی درد سترس حکومت قرارنداشته باشند واقلاً نظارتی برآن ها وجود نداشته باشد، قسمی که قبلاً همین طور شد،درآینده امکان دارد که درخدمت ستون پنجم دشمن قراربگیرند واز آن طریق جنگ های داخلی وتعصب های جاهلی بین توده های مردم ما دامن زده شود ویا ازا آن طریق سعیی بعمل آید که فرهنگ دیگران رابر شانه های جامعهٔ ماتحمیل نمایند.

هرگاه از دایره بحث برجزئیاتی که یاد آورشدیم پا فرا تر نهیم مسأله که همین اکنون درقبال حکومت مؤقت وسران خبیر وآگاه کشور مطرح بوده این است که تمام نهاد های دوستانه ونهاد های ملل متحد به شمول متحدین امریکا یک شعار می دهند، شعار تکراری که تاهنوز اثری از عمل برآن دیده نمی شود؛ نمایند گان ملل متحد همین الان درافغانستان موجود اند واقایان الاخضرابراهیمی وهمایون فوزی دوشا دوش دولت مؤقت مصروف ترمیم تشکیلات اداری وسیاسی افغانستان هستند، نهاد های بین المللی ودولت های دوست باید تحت اشراف سازمان ملل متحد کمک های

(ص۷)

پوه ښه پیلامه دیوه ښه راتلونکی لپاره ښه زیری

غروال

زموږ داسلامی مقدسی طریقی پرنسټ دهرنوی کار پیلامه دبسم الله ... په پاکه کلمه کیږی ، داځکه کوم کارچی په دغه پاکه کلمه پیل شی نویقیناً چی نتیجه به یی مثبته اوګټ وره وی ، دغه شان دټولو اجتماعی کارونو پیلامه چی له دی پاکی کلمی سره جوخت په پاک نیت، قوی اراده اواجتماع ته دخدمت په هیله وشی، نه یوازی دکارونو په پرمختګ کی لازمه مرسته کولای شی بلکی داسلام اوانسانیت هغه لوړمعیارونه هم پکی له ورایه ځلیږی چی د انسان دکامیابی اوهدف ته درسیدو لپاره په پام کی نیول شوی وی.

له بذه مبرغه په تیرو درویشتو کلونو کی زموږخوریدلو خلکو له جګړی اومرګ ژوبلی پرته نور څه ونه لیدل، که څه هم دوخت واکمنو قوتونو به دابنودله چی گوندی هلی ځلی یی د ملت دخلکو په ګټه دی ، خو دهغوی دهر کار پیلامه په ځان غوښتنه او نورو داسی ثمایلاتو ولاړه چی دمثبتی نتیجی ثمه تری نه شوای کیدلای ، ځکه خو نو، یو په بل پسی دناکامی کومی ته ولویدل اودتاریخ باب وګرځیدل، خو هغه بله ډله چی په دوی پسی به را غلله هغوی نه یوازی دپخوا نیو دناکامی پر عواملو فکر ، نه کړ بلکی لانور بی داسی څه ته لاس واچاوه چی له پخوا نیو څخه یی ور واړوله اوبیا دوی هم په همغه مخه ولاړل لکه پخوانی چی تللی وو.

اوس دادی بیا دغه جریان تکرار شوی او زموږ هیواد دتاریخ په یوه حساس پړاو کی قرار لری ، اوس به بیا موږ هرڅه له نوی سره پیل کوو، خو دغه پیلامه باید له پخوا نیو پیلامو سره توپیر ولری، زموږ دغه پیلامه دوخت له غوښتنو سره سم هغه شان باید وی چی زموږ پر زخمونو دمالګی دپا شلو پرځای پټی ولګوی ، موږ باید دپخوانیوترخی تجربی خپلی مخی ته کیږدو ، له هغوی څخه موباید ډیر څه زده کړی وی اوبیا نو دهمدغو زده کړو او تجربو په رڼا کی کام پر ګام پرمخ ولاړ شو.

افغانستان دټولو افغانانو ګډ کوردی، هر افغان ددی حق لری چی دخپل خواره وطن په سرنوشت کی رول ولری، خو دغه رول باید مثبت اورغنده وی ، دوطن اودوطنوالو په ګټه وی ځکه وطن په هره ساحه کی بیا رغاونی ته ضرورت لری، ددغو کنډوالو بیا ودانول دیوه تن یاڅوکسانو اویا څوډلو کارنه دی، زموږ دټولو وطنوالو ګډوهلو ځلو ته ضرورت لری ، دغه ګډی هلی ځلی به دوروری اوصمیمیت په فضا کی وی، دیو بل په مرسته به وی اوپه دی هلو ځلو کی (زه اوته) ځای نه لر و بلکی (موږ)به یی په ګډه پرمخ بیا یو.

دی ته وایی ملی یووالی ، دی ته وایی ملی وحدت اودی ته وایی ملی رغاونه چی که موږ همدا نن خپل ټول پروګرامونه دپاکی کلمی ترڅنګ په دغه عالی روحیه پیل کړو اوهر افغان دافغانستان بچی وبولو، دهغه پرمشکلاتو ځانونه پوه کړو اوبیا یی په له منځه وړلو کی اقدام وکړو، نو هغه ورځ لری نه ده چی ډیر ژر به دمتمدنی نړی دمتمدنو هیوادونو په کتار کی ودریږو اوافغانستان به یو ځل بیا خپل پخوانی تاریخی عظمت اوتاریخی ویاړونه ترلاسه کړی او زموږ خلک به دنړی له خلکو سره څنګ په څنګ په هسکه غاړه ژوند وکړی.

نظریات - پیشنهادات و...

سید هاشم استاد لیسه عبدالله بن زید !

باتشکر از اراده ودست اندر کاران آن که زمینه انعکاس نظریات هموطنان خویش را از طریق این نشریه وزین مساعد ساخته اند.

من درحالیکه قیام اداره مؤقت رابه عنوان فرصتی برای گذار از مرحله جنگ وستیزبه صلح وامنیت سراسری به همه هموطنان خویش درداخل وخارج از کشور تبریک عرض میدارم برای اعضای این اداره ودر راس شاغلی حامد کرزی موفقیت های مزید درراه خدمت گذاری به وطن جنگ زده وویران مان آرزومی کنم.

بااستفاده از فرصت می خواهم به مقامات سازمان ملل که مسوولیت تامین صلح وامنیت را در افغانستان متقبل شده اند روشن سازم که خویشتن را با واقعیت های موجود درکشور و جامعه افغانی از نزدیک آشنابسازند، عدول ،گذشت ها وآسان گیری ها درافغانستان بدبختی آفرین است، سازمان ملل با ید دانسته باشد که عقب نشینی های مصلحتی شان دربرابر فیصله های جلسات بن باعث گردیده که یکبار دیگر فضای رعب ووحشت درکشور ما چیره شود حوادث آدم ربایی، قتل ، تجاوز ، دزدی و رهزنی هر روز به وقوع می پیو ند تلاش ها بخاطر برهم زدن وضعیت غیر جنگی درکشور درجریان است وعده یی می خواهند با زهم نظام های قوماندان سالاری را درافغانستان رویکار آورند،

امید وارم سازمان ملل متحد که مسوول تدویر لویه جرگه اضطراری درافغانستان شناخته ومعرفی شده است این بار درپروسه معرفی افراد واشخاص از جای نماینده گان واقعی مردم افغانستان وتطبیق فیصله های آن اجلاس معتبر افغانی جداً دست بکار شده واز عقب نشینی های مصلحتی ونادیده گرفتن ها اجتناب ورزند.

ویر وړاندیز لیک

بادام ظریفی فقیر

دلوی توانا اوښښونکی خدای «ج» په نامه

جلالتماب حامد گیری صاحب په عمردی برکت شه بریالیتوب دی غواړم!

زه دیو بااحساسه سپین گری افغان په صفت دغه څو ټکی درته لیکم!

هیله کوم چی سره دډیرو مصروفیتونو به بیا هم خپل قیمتی وخت ددی لیک لوستو نه وقف کړی!

(۷مخ)

دننگرهار پوهنتون دله منځه وړلوله پاره هم هڅې شویدی

علمی چاری په سیاست پوری تړل شوی تعلیمی پروسه شاړه شوی وه

داکترزیورالدین زیور

په عمومی توګه دننګرهار پوهنتون دافغانستان دلوړو تحصیلاتو په چوکاټ کی د کابل پوهنتون څخه وروسته دوهم پوهنتون ګڼل کیږی، چی په پخپل وخت کی له پیل څخه دطب په څانګه کی ملی غښتلی کدر روزلی دی.

محترم پوهاند داکتر زیور الدین زیور، دننګرهار پوهنتون استاذ زموږ دخبریال ظهور افغان دپوښتنو په ځواب کی خپلودغو خبرو ته داسی ادامه ورکړ:

دطب له پوهنځی څخه وروسته په دی پوهنتون کی دانجنیری، کرنی، اقتصاد، ادبیات، ښوونی اوروزنی، وترنری حقوق اودیپلوماسی، شرعیات، اصول دین، پیدا ګوژی او نور پوهنځی شامل دی.

څنګه چی هیله کیده دننګرهار پوهنتون به دخپل لوړ هدف یعنی دځوان ملی کدر په روزنه کی به دکابل پوهنتون ترڅنګه دعلمی پرمختیا له پاره چټک ګامونه پورته کوی خو له بده مرغه ددی علمی کاروان په مخ کی ډیری ستونزی دځینو عواملو په وجه رامنځته شوی دی اوحتی ددی پوهنتون دله منځه وړلو هڅی هم شوی دی.

په مجموعی توګه ویلای شو چی په دی وروستیو دوولسیزو کی دافغانستان ټول اقتصادی، سیاسی اجتماعی برخی زیانمنی شوی اوتاوان ورته رسیدلی دی.

که موږ له نورو برخو څخه را تیر شو اوپه ټاکلی توګه دهیواد د ښوونی اوروزنی اولوړو تحصیلاتو مسئله په پام کی ونیسو نو په ډاګه څرګندیږی چی په دغو کلونوکی څو نسلونه دکرغیړن جنګ جګړو له کبله قربانی شوی دی.

بله مهمه خبره داده چی په دی دوروکی دبی امنیتی او مسئونیت نشتوالی په دی هیواد کی ددی سبب شو چی علمی کدرونه له هیواد اوملک څخه بهر ووځی.

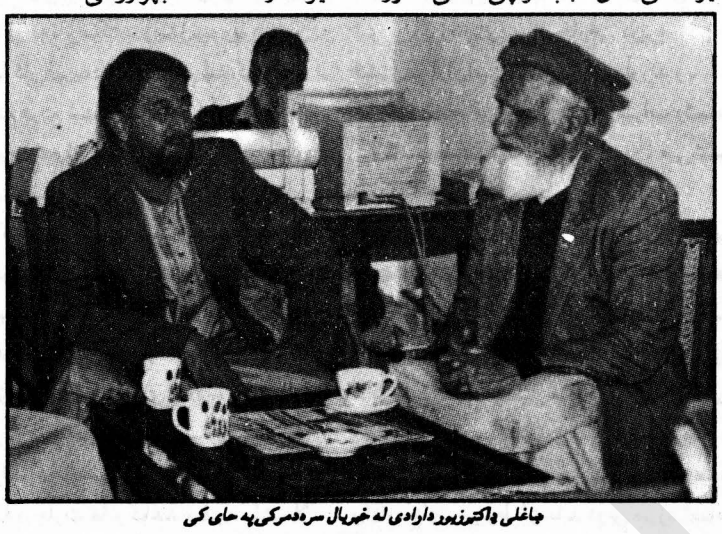

چاغلی ډاکترزیور دارادی له خبریال سره دمرکی په حای کی

ډاکترزیور زیاتوی:

تعلیم دکمیت اوکیفیت له مخی خراب شو، دسویی اوپوهی سطح را ټیټه شوی ده.

دنوی کدر دروزلو هڅی شنډی شوی دی. په دی وخت کی غیر مسلکی کسانو ته دعلمی چارو سپارل هم ستره ستونزه رامنځته کړی ده. کار اهل کار ته نه دی سپارل شوی.

دپوهنځیو په درسی پروګرامونوکی منفی بدلونونه هم په بیلابیلو پړاوونو کی را غلی دی.

دمسلکی مضامینو دتدریس پرځای فرعی مضامینو ته دوخت دچارواکو له خوا پوره ارزښت ورکړ شوی دی.

علمی چاری دسیاست سره تړل شوی وی ددرسی پروګرامونو تطبیق په بشپړه توګه له منځه تللی و د د رسی کتابونو دچاپ پروسه شاړه شوی وه.

دمحصلینو ډیروخت به په ډیکتی باندی تیریده، معیاری درسی سیستم له منځه تللی و دعلمی نصاب ارزښت کمزوری شوی ؤ په دی ټولنی کی شناخت، واسطی، وسیلی، رشوت .... دبیلابیلو پړاوونو رواجی خبره وه.

پرته له دی ګاونډیو هیوادونو هم ددی پوهنتون په رنګولو کی پوره هڅی کړی دی.

خو ددی ټولو خبرو سره سره دننګرهار پوهنتون ملی وطندوستو استادانو له ډیرو ستونزو سره سره داپوهنتون ایله ژوندی ساتلی دی او خپل ملی رسالت یی ترسره کړی دی.

دمرکی په پای کی ښاغلی زیور وویل:

په دی حساس وخت کی دافغانستان غمځپلی اولس ددی لیوال دی چی دافغانستان دښوونی او روزنی اولوړ و زده کړو دروازی دسولی اوامن په فضا کی ژرترژره دهیواد والو له پاره بیرته خلاصی شی اودغه علمی کاروان په طبیعی توګه خپل دمنزل په لور چټک ګامونه پورته کړی.

دهر باشعوره تعلیم یافته افغان، ملی مسئولیت او وظیفه ده چی پردغه لاره کی خپلی ملی رسالت ترسره کړی.

هدف وجامعه

آصف « جاوید »

اهمیتی که هدف درنزدجامعه واجتماع انسانی دارد وبه آن جهت همه چیزدیگر درواقع تابع آن محسوب میشود ، سبب میگردد که اهل تحقیق توجه خاص برای پیدا کردن اهداف مختلف پیدا کنند واین نکته توفیقی رادرزمینهٔ تکامل به وجود می آورد؛ یعنی هدفمند بودن جنبه ابتکار واصالت را در بردارد که درطول تحقیقات علمی وفلسفی ازلحاظ حاصل نمودن حرکت هدفمند هرگز درجایی به هرحالی که باشد متوقف نمی شود که این غایه همیش درحرکت و ترقی خواهد بود . ودر خود یاد آوریست وسعت نظر افراد جامعه که هدف واحد دارند قابل تأیید بوده؛ زیرا قدرت وآزادی ارادهٔ شان در نزد عامه قابل ملاحظه می باشد وتوفیقی هم در سازش بین افراد جامعه را تعبیر عینی می کند و ارزش ابتکاری خود را در مواقع مختلف تاریخ بیان میدارد واجتماع وجامعه رابه حرکت وتحول حیات متوجه می کند که این حرکت درجامعه بااهمیت تلقی شده زیرا هدف واحد از تلفیق بین عقل وجامعه درجهت تکامل وتحول بارز است وتکامل جامعه تحت تأثیر این تلفیق رشد می نماید وتأثیرات خود رابه وجود می آورد وتوفیق عقل درجامعه راه خود را همچنان ادامه میدهد واخلاق و تربیت درجامعه از لحاظ نظری نزد تمامی افراد پایهٔ عالی داشته ذوق و علاقه تکامل را به منطق می سپارد زیرا خلایی دیگر بین افراد جامعه باقی نمی ماند وهمین نکته است که شور وعلاقه به رشد اجتماعی وتحلیل واستنتاج از احوال سیاست درجامعه به وجود می اید وجامعه را از تجزیه ، فساد وانحطاط باز می دارد. جامعه به استدلال منطقی می گراید وبه اتکا هدف مشترک خود را از ورطهٔ خطرناک اجتماعی نجات میدهد وافراد جامعه را ازطمع قدرت طلبی به دورنگهمیدارد وتمامی افراد جامعه از لحاظ تفکر تابع هدف عام جامعه میگردد وراه نجات جامعه همین است زیرا وضع سیاسی وتمامی حوادثی که درجامعه رخ میدهد منحصر به تمام افراد جامعه که دارای هدف واحد شند می باشد وجامعه را به مقاصد عمده وکارهای مهمتر تکاملی وادار میسازد وازانحصار تصورات وپندار های بسیط اشخاص مغرض جامعه نجات می یابد. اینجاست که جامعه سزاوار ترقی وتعالی میگردد ورقابت ناسالم فردی به اقابت سالم اجتماعی تبدیل میگرددکه جامعهٔ فرصت ومجال ترقی را پیدا میکند وجامعه از هرزه گی ولاقیدی که درخور هرگونه توبیخ ونکوهش است نجات می یابد . پس هدف واحد از جهت اینکه تکامل وآزادی ملت واحد راپیام آور است مورد تأیید واعتراف وتصدیق همه جوامع بشری بوده است وهیچ حکومت مستبدی به جامعه تسلط پیدا کرده نمی تواند افراد ملت به خود می بالند ونظم وقاعده وقانون وآزادی واستقلالیت را جامعه نصیب می شود به محض ورود به قلمرو هدف مشترک می توان به دامن آزادی چنگ زد.

امنیت بدون خلع سلاح تأمین شده نمی تواند

سمیع الله «قریشی»

کشورعزیز ما افغانستان که طی جنگ های طویل به مخروبه وویرانه مبدل شده ، ازهمه نخست به امنیت ضرورت دارد . اکنون که حکومت مؤقت برهبری حامد کرزی بحیث بدیل طالبان بقدرت رسیده ، وظیفه ومکلفیت دارد که درتأمین امنیت سرتاسری نقش سریع ومهم ایفأکند ، طوری که حامد کزی درمراسم حلف وفاداری ریاستش تعهد کرد که تأمین صلح وامنیت دردستور کار حکومتش قراردارد . یگانه فکتوری که بی امنیتی هرج مرج وتشتت راازبین می برد همین خلع سلاح گروپ های خود سر وغیر مسئوول است و تازمانیکه این گروپ ها سلاح خود را برزمین نگذارند ، تأمین امنیت محال خواهد بود . هرتفنگذاری که حاضر به گذاشتن سلاحش میگردد باید به وی اطمینان داده شود که مصئون بوده واز بدیل آن بهره مند خواهد شد . هرمرجع وکمیسیونی که برای خلع سلاح مؤظف می شود باید دربدل گرفتن سلاح هرفرد ، زمینه کار را برایش فراهم گرداند.

تفنگ باید دربدل اطمینان وزمینه سازی کار از افراد گرفته شود . گرچه این پروسه بسیار مشکل بوده وقوماندانانی که طی سالهای متمادی ازطریق اقدامات خود سرانه حکمروایی کرده اند ، بمشکل حاضر به خلع سلاح خواهندبود اما باید آنان بدانند که افغانستان به قوماندان سالاری ضرورت ندارد. افغانستان به وحدت سیاسی وملی نیاز دارد.

قوماندانان وظیفه دارند که باحکومت مرکزی صادقانه همکار شده وحکومت مرکزی مصئونیت وحقوق قوماندانان وافراد تحت قوماندهٔ شان را تأمین وتضمین نماید.

حکومت مؤقت درمدت شش ماهی که برایش تعیین شده شاید کمتر کاری از پیش برده بتواند ولی درهمین مدت کوتاه باید از فرصت استفاده کرده وفضای تفاهم بین الافغانی را مساعد گرداند. بهمگان آشکار است که افغانستان هنوز از رسیدن به وحدت ملی وحکومت نیرومند مرکزی محروم است. قوماندانانی وجود دارند که صلاحیت وقدرت شان از حکومت مرکزی بمراتب بلند تر است، آنها نباید منافع گروهی وشخصی خود را نسبت به منافع علیای کشور وملت ترجیح بدهند بلکه باید منافع خود را قربان ملت وکشور نمایند. درآنصورت است که ملت افغان این قربانی را بادیدهٔ قدر نگریسته وفضای اعتماد واطمینان بمیان می آید.

چه حکومت کنونی وچه ساختار سیاسی بعدی افغانستان وظیفه دارد که امنیت را تأمین و دربازسازی افغانستان تلاش خستگی ناپذیرنماید. افغانستان که طی اشغال ارتش شوروی سابق به ویرانه مبدل شده وجنگ های بعدی به ویرانی ها و مصایب افزوده است ، به عمران وبازسازی اشد ضرورت دارد.

اعمار مجدد درصورت تأمین امنیت ووحدت ملی تحقق پذیرفته می تواند. درصورتیکه درکشور انارشیزم وهرج ومرج حاکم باشد وهرکه خود سرانه

زن را، مادر را، ستایش کنیم !

متصدی صفحه ثریا (حیدری)

وطن له ځمه

دل افروز «خیرک»

نن دی ګیډی ګیلی راته فرش کړی په لار
په ولا بلا په قسم ، که شم له درده اوزګار
دغه دنیا ماته دغم سندری وائی تپندکونه وهم
زیاتی می زړه قلم قلم شو ته په څه شوی په قار
راشه لږو خانده چی غم شی درقیب په خونه
له ډیره وخته دی دیدن له ومه سترګی په لار
کلکه مضبوطه اراده یم ګله خامه نه یم
په دغو ، هغو نه غولیږم که رقیب شی تور مار
دخپل افغان ملک آبادی ته افغانان ټولوم
خواره واره په سم اوغر دی دپردو په کنار
راشه لاس راکړه ځو وطن ته پردیسی ستړی کړم
سترګی په لاردی وطن مونږ ته ،« ځیرک » و کړه تلوار

آزادی بیان تضمین وبه حقوق ژورنالستان احترام قایل شوند

پخش برنامه های تعلیمی وتربیتی در تلویزیون باید از سر گرفته شود

خواهران عزیز وعلاقمندان محترم صفحه زن را ، مادر را ، ستایش کنیم. دراین شماره صحبتی داریم بامحترمه نسرین « سادات » قبلاً عضو اداره بین المللی را ډیو وتلویزیون ایشان به سوالات خبر نگارما چنین پاسخ گفتند که در ذیل می خوانید:

– به شما بهتر معلوم است که همه عرصه های فعالیت های اجتماعی درکشورما از هم پا شیده به خصوص عرصه تلویزیون وفلم که طی تقریباً یک دهه اخیر شدیداً از لحاظ معنوی واز نگاه مادی خساره مند گردیده است چی فکر می کنید برای احیای این پروسه کار را از کجا باید آغازید؟

ـ از نظر من جهت احیای مجدد وباز سازی رسانه های جمعی ، ودستگاه های اطلاعات جمعی ، رادیو ،تلویزیون وفلم ،اولتر از همه کمک های بین المللی باید جلب شود وضرورت دعوت فوری و آنی کدر های مجرب ومسلکی از درداخل و خارج کشور بدون درنظر داشت هر نو تعصبات قبلی زیاد محسوس است، طبعاً عملی نمودن چنین آرزویی کار بسیط وساده نیست ولی باید مسوولین کوشش زیاد ، دراجرای این امر بخرج دهند واز طرق و شیوه های مختلف استفاده نمایند تا این پروسه عملی شود.

تأمین کامل صلح وتضمین بین المللی درجهت رعایت حقوق بشر وحقوق زنان وآزادی زنان درمحیط کارشان وتشویق وترغیب آنها از جمله ضروریات باز سازی دعرصه مطبوعات ودستگاه اطلاعات جمعی به شمار می رود . همچنان تقویه اقتصادی کدر های مسلکی وجذب نمودن آنها ضروری

پنداشته می شود یعنی کار باید به اهل کار سپرده شود.

– نقش تلویزیون رادر بیداری اذهان جامعه ما که اکثریت آنرا قشربی سواد تشکیل میدهد چگونه ارزیابی می کنید؟

ـ رادیو تلویزیون هر کشور طوری که می دانیم تحت اثر دولت بوده ومنعکس کننده آرمانهای آنست علاوتاً تلویزیون آیینه تمام نمای زندگی اجتماعی ،کلتوری وفرهنگی یک کشور است .

درشرایط کنونی که مردم ما بعد از یک مدت مدید خود را دریک محیط نسبتاًامن وآزاد احساس می کنند تلویزیون بالای روحیه واذ هان شان اثر بارز و عمیق دارد.

نشرات تلویزیون به نظر من باید مطابق شرایط جامعه ماعیار گردد

از پخش فلم های انحرافی و گمراه کننده برای جوانان خو د داری بعمل آید چون قشر عظیم جامعه را جوانان ونوجوانان تشکیل می دهند که آینده کشور را می سازند و تلویزیون درتربیه وتعلیم شان رول با رز دارد بناءً باید درساختار برنامه های خود توجه جدی به موضوعات تعلیمی ، تربیتی علمی وآموزشی برای آنها مبذول دارد وفلمهای آموزشی وعلمی را زیادتر پخش نمایند همچنان اطفال را که جوانان آینده کشور مان هستند باید باپخش برنامه های مختلف تربیتی وسرگرم کننده تربیه سالم کرد.

پخش برنامه های «رادیو تلویزیون تعلیمی وتربیتی » از سرگرفته شود وجوانان که متاسفانه درچند دهه اخیر دراثر جنگ ومهاجرت ها ازکسب سواد وتحصیل بدور ماندند به اشکال مختلف از طریق دستگاه های اطلاعات جمعی و رادیو تلویزیون به طلب علم تشویق

(ص٦)

زنان افغان باردیگر به دفاتر ووظایف خود برمی گردند

کابل: زنان افغان بازبرای اشغال وظایف قبلی خویش درحالی به وزارت خانه های مربوطهٔ خود هجوم آورده اند که در آنها نه میز وچوکی ای باقی مانده ونه لوازم وضروریات دفتری چون بخاری وامثال آن چه رژیم طالبان که زنان افغان را برای تقریباً ٤ سال متواتر از هر نوع فعالیت اجتماعی ساخته بود ، همهٔ آن لوازم را ازبین برده اند.

مجرد آنکه حکومت نوو موقت بتاریخ ۲۲ دسمبر سال ۲۰۰۱ شروع به کار کرد مأمورین سابق وازآن جمله بانوان ودوشیزگان افغان را هم از طریق رادیو ، فرا خواند.

هزاران تن از میرمن های افغان که در غیاب طالبان، مشتاق اخذ مجدد وظایف وکرسی های وظیفوی خود بودند به دفاتر و وزارتخانه های خود مراجعه کردند.

میرمن راحله هوسا یکی ازین مراجعین که قبلاً شغل تایپستی داشت، به خبر نگاران گفت که طالبان همه وسایل کار وضروریات دیگر را دروزارت خانه ها به کلی از بین برده، نه میزی موجود است ونه چوکی ای ونه ماشین تایپ وامثال آن وما هنگام مراجعه به دفاتر خود جزا تاق های خالی چیز دیگری ندیدیم حتی فرشی هم درآن بچشم نمی خورد.

گفته شده که بعد ازسپری شدن چند هفته ای از تأسیس حکومت مؤقت به این سؤ تفاوت زیادی بوجود نیامده است ، میرمن نامبرده اضافه کرد که درهفتهٔ دو روز به دفاتر خود مراجعه وکتاب حاضری را امضاء می کنیم وبادوستان خود صحبت می کنیم وبه خانه برمی گردیم ویا این همه بی سروسامانی بازهم خوشحال هستیم که به وظایف قبلی خود برگشته ایم.

باآنهم به کارکنان وعده تأدیه معاش پوره داده شده است. آمرین ماوعدهٔ داده اند که بزودی برای ما میز وچوکی وسایر لوازم دفتری وحتی دستگاه های کمپیوتر ،اماده خواهند کرد. میرمن هوسا اضافه کرد که ١٤ سال سابقهٔ خدمت دارد و مستحق داشتن یک اپارتمان برای رهایش بوده است که طالبان از ان چشم پوشیدند واینکه ازین استحقاق هم مستفیض گردیده است واضافه کرد که دو اولاد دارد وبنابر بیکسی وناداری مجبور بود درسفر وحضر ، درکابل وپشاور بافامیل خواهر خود زندگی کند .وبعد از شنیدن اعلان حکومت مؤقت بعد از سقوط طالبان (۷ دسمبر ۲۰۰۱) بدون فوت وقت از پشاور به کابل برگشته میگوید:

برگشت به وطن وخانه و کاشانه برایم بسیار مهم ولذت بخش بود ، خاصتاً اینکه می توانم کاروظیفه رسمی ای هم داشته باشم.

طبق اظهارشاغلی میرویس صدیق یکی از مأمورین وزارت کار درحدود (۵۸۰۰) نفر از زنان افغان برای اشغال وظایف خود مراجعه کرده اند ، که قبلاً منحیث معلمین ومربیون کودکستان ها در دورهٔ قبل ازطالبان وامثالهم اجرای وظیفه می کردند ، چون جمیع این کودکستان ها توسط طالبان از بین برده شده اند لذا مراجعین مذکور عجالتاً کاری برای کردن ندارند ودرصدد هستند تا برایشان کارو وظایفی پیدا شود.

به مناسبت سالگرد وفات پوهندوی صدیقه «صدیق»

دیپلوم مهندس صدیقه صدیق استاد دیپارتمنت مهندسی انستیتوت پولی تخنیک کابل بنت مرحوم محمد صدیق خان بعد از ختم تحصیلات عالی دررشته مهندسی درسال ۱۳۵۲ بحیث استاد شامل کدر علمی گردید.

درسال ۱۳۵۳ به رتبه علمی پوهنیار ودرسال ۱۳٦۱ خورشیدی به رتبه علمی پوهندوی ترفیع نمود ، محترم صدیقه درسال های ۱۳۷۲ - ۱۳۷٦ بحیث رئیس پوهنځی ساختمانی پولی تخنیک کابل ایفای وظیفه می کرد وباروحیه اسلامی وملی درتربیه کادر های جوان تلاش خستگی ناپذیر انجام داده ودرین راه از هیچ گونه سعی وکوشش دریغ نه ورزیده بود.

وی زن خیر خواه، وطن دوست وعلاقمند به همو طنان خویش بود که بالاخره به تاریخ ۱۳ حوت سال ۱۳۷۹ خورشیدی دراثر مریضی که عاید حالش گردیده بود داعیه اجل رالبیک گفت وبه لقای حق پیوست.

همه دوستان، همکاران واستادان خاموشی نابه هنگام استاد صدیقه راکه دوران ارتجاعی غل وزنجیرزن درمریضیّ ومرگ موصوفه موثر ترین عامل بود ،ضایعه بزرگ دانسته از پروردگار عمیم برایشان مغفرت وبهشت برین را آرزومند اند.

باحرمت فراوان

پوهندوی نجابی به نماینده گی ازاستادان پولی تخنیک کابل.

خوشبو «خیرک» وایی

زه چی د ٦ ټولګی زده کوونکی یم اودمهاجرت په تریخ حلق سره خپلو درسونوکی کوښښ کوم ددی امید لرم چی زما وطن ودان شی اود نوری نړی په شان تعلیم اوتربیی ته ډیره پام لرنه وشی، ترڅو خپل نور تحصیلات په خپل خوږ وطن کی ترسره کړم اوپه راتلونکی کی وکولای شم دخپل ګلشن اوافغانانو خدمت وکړم زه له خپلو مشرانواومسوولینو څخه په کابل کی هیله لرم چی نه تنها دنجونو تعلیم ته بلکه دهلکانو تعلیم ته هم ډیره پاملرنه وکړی.

نامه وارده

به نام خداوند مهربان وبخشاینده که در هر سجده سه بار به زبان می آید.

سلام واحترامات خود را خدمت موسس اراده سید داؤد صاحب ، مدیر مسؤل عتیق الله پژواک صاحب، معاون میاگل آروال صاحب ، وسکرتر مسؤول ظهور افغان صاحب وجمله اعضای نشریه اراده، تقدیم داشته صحت وسلامتی تانرا از بار گاه ایزد متعال خواسته وخواهانم. امید که دارای صحت کامل و دور از گزند روزگار باشید واز خداوند «ج» تمنای آن دارم که ابر سعادت سایه بان تان باشد.

خدمت تان عرض کنم که اینجانب زحل علوی محصل پوهنځی ژورنالیزم مدتی است که نشریه شما را مطالعه می کنم که توسط استاد عالیقدر درد مل صاحب خوگیانی بدست ما می رسد . مطالب این نشریه دلچسپ وخواندنی می باشد که خواننده را در دقیقه اول به سوی خود جلب می کند و خواننده می خواهد که همه مطالب این نشریه را از سرتابه آخربخواند واز مطالب آن آگاه شود. این نشریه مانند نشریه های دیگرنیست که خواننده تنها عنوان را بخواند اگر خوشش آمد خوب واگر نه آمد نشریه را به دور افگند ، این جانب تقاضا بی دارم که اگر مورد قبول واقع شود وآن اینکه میخواهم مطالب خود را به اداره نشریه تان ارسال نمایم تابه نشربرسد.. دیگر وقت گرانبهای تانرا نگرفته شما را به خداوند مهربان می سپارم.

دعا گوی تان زحل « علوی »

خواهر عزیز زحل جان، باسلام متقابل چشم براه مطالب خوب ارسالی تان هستیم

آمد وشد های سیاسی ونظامی به افغانستان

دشتی

چنانچه به مشاهده می رسد بعد ازورود تعدادی ازعساکر بین المللی سازمان ملل متحد درکابل که متأسفانه بعداً خللی درآن رونما گردید وعلت اصلی ورسمی آن هنوزهم برای مردم افغانستان مجهول است پای تعداد زیادی از رجال بلند پا یهٔ امریکائی واروپائی به کابل باز شد واین پایبازی هنوز هم ادامه دارد.

برخی ازین رجال سیاسی که اخیراً از افغانستان وصدراعظم حکومت مؤقت آن در میدان هوائی بگرام دید ووادید کوتاهی کرده اند که دال به عدم وجود امنیت لازمی درپایتخت کشور یعنی کابل است، درخلال دیدو وادید های اصلی وپلان شدهٔ خود به برخی از ممالک دیگر این منطقه از جهان درکابل هم توقفی بعمل اورده اند که حاکی از پشتیبانی ایشان از ادارهٔ مؤقت درکابل وبرای دلیری بیشتر این حکومت است که خانهٔ ایشان اباد.

بنا غلی بلیر صدراعظم انگلستان دراین مسابقه مثبت رفت وآمد ها در بین سران حکومات مشمول اتحاد بزرگ علیه تروریزم ودهشت افگنی جهانی حایز مقام اول شد، اما نتوانست آنچه راکه قبلاً درمورد گسیل تعداد زیادی ازعساکر صلح انگلستان به افغانستان وعده کرده بود که بالغ به پنج تا پنج ونیم هزار بود، عملی سازد ومعلوم نشد که علت اصلی این خلف وعدهٔ جدی وقبلی اوچه بود. به این معنی که درپارلمان انگلستان با اومخالفت شد ویا عدول وتخلف ناموجه بعضی از رجال نظامی ما با ازدیاد عساکر صلح متحدین امریکا درافغانستان سنگ راه این اقدام اوقرار گرفت اما سخنان قبلی خود را بازهم تکرار کرده ادعا کرد که امریکا وانگلستان برعکس باراول، از اشتباه بزرگ سیاسی خود یعنی فراموش کردن افغانستان بعداز خروج عساکر روسی، درس عبرت گرفته ودراینده این چنان نخواهد کرد وتا اخرین مرحله درراه ابادانی این کشور ویران شده، خواهند کوشید.

یقین است اگر بنا غلی بلیر مانند(روسو) اعترافات خود را به رشتهٔ تحریر درآورد، این مسئله ویا این اعتراف سیاسی فصل عمده ایرا دراعترافات وی تشکیل خواهد داد، اما آنچه برما وبرکشور فقیر ونادار ما گذشت ومی گذرد طبعاً مسئله ایست جداگانه ومبحثی است علیحده که همه به آن مستشعریم.

وزیر حربیهٔ امریکا هنگام بازدید خود از افغانستان، عساکر امریکائی بیشتر از گیروگرفت شاغلومحمد عمر مجاهد رهبر طالبان وبن لادن مهمان عزیز ما که به آسانی توانست اختیارات خانه را از دست میزبان خود بدرکند وامارت دیگری درامارت اسلامی ما تشکیل دهد ونفرات هفتادو دوگروه از بیگانگان را برای اشغال کوه ودمن ماجمع کند، نرمک نرمک، صحبت کرد وبه پیروی از شاغلی بش ادعا کرد که یا ایشان را به محکمه وعدالت ویا عدالت و«هبستس» را برایشان وصل خواهد نمود وهمچنان از گریز پائی ایشان هر آنچه به یاد داشت، اظهاراتی کرد که تا ایندم جریان دارد.

از جملهٔ رجال بزرگ دیگری که در رشتهٔ این آمد وشد ها باید ازان ها یاد آوردشد همانا گروپی ازسناتوران ورزیده وپر نفوذ امریکا ست که اخیراً از افغانستان ودرهٔ خیبر این اژدهای بخواب رفته هم بازدید کردند.

به هر صورت گفتار وبیانات این سناتوران تاحدی مونوتون وهم نگا ن بود.

بنا غلی تام دیشل رهبر گروه اکثریت درسنای امریکا بعداز دید ووادید ومذاکره باشاغلی کرزی صدراعظم حکومت مؤقت افغانستان اظهار داشت که امریکا احساس ضرورت می کند تابرای مدت مدیدی درافغانستان حضور داشته باشد ودرجلسهٔ دیگری باخبر نگاران گفت که ما از آنچه درجریان است یعنی دیموکراسی ساختن افغانستان به این دیار سفر کرده وازان قویاً پشتی بانی می کنیم. ما معتقدیم درآو اینکه مساعی ما به شکل جنگ باتروریزم درافغانستان آغاز یافت اینک منحیث کوششی به ملحوظ آبادانی کامل این کشور وکار بامردم آن تا وقتی ادامه پیدا خواهد کرد تا کیفیت زند گانی ایشان را به انها بر گردانیم ونوع حکومتی را که ایشان سالها درراه حصول آن رز میده اند به ایشان ارزانی داریم ومعلوم است که امر مهم ابادانی این کشور، بیشتر بردوش حکومت موجودهٔ افغانستانست آنچه ما می توانیم دراین باره ارمغان آوریم همانا پشتیبانی ما از ین حکومت است. ما قویاً معتقدیم که حکومت ما برای تحقق این مسئله مجبور است مدت مدیدی دراین مرزوبوم حضورداشته باشد. امریکا کمپاین خود را تاوقتی ادامه خواهد داد تا شبکهٔ القاعده وطالبان که از انها حمایت می کرد، دراین کشور بیخ کن شود وبعداز رسیدن به این مرام ومکنون قبلی، کاروفعالیت دربارهٔ نوع حکومت افغانستان روی دست گرفته خواهد شد.

واظهارداشت که از لیدرشب شاغلی کرزی قویاً متأثر شده ام واز وسعت دید او مشعوف وخرسندیم خصوصاً که او درگرد هم آوردن گروپ های مختلف موفق بوده وتعدادی از زنان افغان را درکدر رهبری خود جابجا ساخته است وتوانسته است طبق توقعات مردم جهان امور را سرپراه سازد.....

شاغلی «موریک هنچی» سناتور دیگر اظهار داشت که ذی دخل بودن عساکر امریکا درقوای حافظ صلح درافغانستان ضامن صلح دایمی دراین کشور است واین حضور امریکا دراین گوشه جهان باید کاملاً مشهود وواضح باشد.

وی افزود که عساکر امریکائی باید جزئی از عساکر بین المللی حافظ صلح دراین کشور باشد ومعتقد است که قوای صلح بین المللی درصورت فقدان قشون امریکائی کاری به پیش نخواهند برد واضافه کرد که واقعات ۱۱ سپتمبر درامریکا درحقیقت پرداخت تاوانی است که امریکا بعداز سالهای ۱۹۸۰ یعنی تجاوز روسیه بر این کشور از افغانستان بکلی روی گشتاند وسبب شد که ملیشه ها بر این کشور حاکم شوند.

نامبرده اضافه کرد که امریکا افغانها را برای پیروزی درجنگ سرد مورد سؤ استفاده قرار داد وبعداًپی کار خود رفت. ما امریکا نیان ازین کردهٔ خود سبق بدی اموختیم واین کار را دوباره تکرار نخواهیم کرد.

شاغلی (جم کولب) سناتور آریزوناورئیس جرگه گی خارجی سنای امریکا گفت که مشکل عمدهٔ شاغلی کرزی را باز پر داخت حقوق ومعاشات مأمورین تشکیل می دهد که در پنج ماه اخیر کسی به ایشان معاش نداده است.

با آنکه بازدید این سناتوران ازافغانستان بسیارکوتاه بود اما حاکی ازان بود که امریکا برای مدت مدیدی از پشتی بانان افغانستان خواهند بود مردم افغانستان مشوش هستند که مبادا امریکا وملل متحد باردیگر ایشان را به حال خود واگذاشته وتعدادی از اشخاصیکه درحکومت مؤقت عضویت دارند باردیگر به خاصیت قبلی خود یعنی کشت وخون دست یازند چه اکثر این وزرا از کسانی هستند که بین سالهای ۱۹۹۲ و۱۹۹۶ برافغانستان کبر می فروختند وباعث قتل بیش از (۵۰.۰۰۰) مردم ملکی شدند سناتور نامبرده اضافه کرد که اگر ماخواهان امنیت باشیم، باید رول مثبتی هم بازی کنیم.

جان سنونو یک سناتور دیگر اظهار داشت که انیک باید همسایگان افغانستان هم از دست درازی وتجاوز به افغانستان دست بسر شوند ویدانند که وجود یک حکومت باثبات به نفع آنها ست. ایران وپاکستان قبل از واقعات ۱۱ سپتمبر تا جائی که برای شان مقدور بود، درافغانستان دست می زدند ونفاق برپا می داشتند.

بازدید اخیر شاغلی پاول وزیر خارجه امریکا ازافغانستان هم، یک سفر مهم تلقی می گردد که مملو از دل پری ومشحون از وعده وعید سیاسی ونظامی وآه وافسوس از عدم موفقیت دردستگیری رهبران تحریک طالبان و شبکهٔ القاعده وتعدادی از رجال بلند پایهٔ حکومت طالبان درافغانستان بود.

په سپینه مانی کی دافغانستان د حالاتو په هکله خبری وکری

دارادی خبریال لیکی: له ٤٠ کلونو راپه دیخوا دافغانستان د دولتی مشر په سطحه بنا غلی کرزی لومړنی مشردی چی دسلواغی ۴ شپږمه نیټه دیو لوړرتبه افغانی دولتی هیأت په مشری دامریکا متحدو ایالتونو ته ورسید. دری هلته له جورج بوش سره ترکتنو دمخه له یو شمیر افغانانو سره چی په هغه هیواد کی مهاجردی وکتل، دهغوی بوه جومات ته ورغی اوهغوی یی هیواد ته دراتلو له پاره وهڅول.

بنا غلی کرزی دیوشمیر امریکائی لوړرتبه هیأتونو اودنړیوال بانک له مشر سره په افغانستان کی د سولی اوامن دراوستو اوبیا ودانولو دکړاوونو دحل په هکله دهغوی دبی غرضه مرستو هیله وکړه.

په خبرونو کی ویل شوی: بنا غلی کرزی ته په سپینه مانی کی دجورج بوش له خوا ډیر تود هرکلی وویل شو، دڅلویښتو دقیقو له پاره یی رسمی خبری اتری وکړی اوبیا ئی په یوه گډ مطبوعاتی کنفرانس کی برخه واخسته.

بنا غلی بوش په ډاگه ټینگاروکړچی: افغانستان دیوی روښانه راتلو نکی په لور خوځیدلی مور به هرومرو دافغانانو دنیکمرغی له پاره مرسته کوو داځکه چی خپلواک اوغښتلی افغانستان دنړی په گټه دی، مور یادونه کوو چی دویری اچولو پرضد به مبارزه پرمخبیایو داجگړه موگټلی اودافغانانو دپوره امن له پاره به دهغوی په وسله وال پوځ کی کدرونه اوپولیس وروزو، خپل پوځونه به تر بشپړ امنیت پوری له افغانستان څخه ونه کاږو ده له افغانستان سره دنورو ۵۰۰ ملیونو ډالرو اعلان هم وکړ.

خبرزیاتوی: بنا غلی کرزی په دی څلورورځنی سفر کی دامریکا دکانگرس له غړوسره هم وکتل او دهیواد دروانو اوراتلونکو حالاتو په باب یی هغوی ته معلومات ورکړل. هغه په نیویارک کی د دسپتمبر دیولسمی نیټی دپیښی ځای ته ورغی اوهلته یی دپیښی دقربانیانو له پاره دعا وکړه او دگلاتو گیډی یی پردغه ځای کیښودی.

دپویل خبر له مخی بنا غلی کرزی دامنیت شورا په غونډه کی برخه واخسته او له هغوی نه یی دنورو قواوو دراولیږلو اپه افغانستان کی دهغوی دمودی داوږدولو هیله وکړه

بنا غلی کرزی به وروسته انگلستان ته هم ددغه راز خبرو اترو له پاره ورځی.

سیاسی کتونکی زیاتوی دبنا غلی کرزی داسفر ډیر سیاسی ارزښتونه لری چی لویدیځوال غواړی په دی توگه نړی ته وښا ئی چی له افغانستان سره دایمی مرسته اوخواخوږی لری اوبیا به داهیواد یواځی نه پریږدی.

دری رنگه ملی بیرغ تصویب...

شو.

دارادی خبریال لیکی: دافغانستان دغه پخوا نی ملی بیرغ چی تر ٤٠ کلونو په زیاته موده کی په افغانستان کی رپیده دخلق اوپرچم گوندونو په واکمنیوکی په (سور، بیرته په نور، سوراو شین) بیا دمجاهدینو په وخت کی په تور، سپین اوشین، بیا دطالبانو په واکمنی کی په یواځی سپین رنگ اړول شوی ؤ چی دادی بیرته په هماغه پخوانی رنگ تصویب او ورپول شو.

زموږ خبریال زیاتوی: په دی بیرغ کی دالله اکبر دمحراب اومبر ترڅنگ کلیمه طیبه هم ورزیاته شوی. دغه پخوانی بیرغ یوځل بیا په هیواد کی په ملی سطحه پرټولو ادارو راوځړول شو ان تردی چی په واشنگټن کی دبنا غلی کرزی اوجورج بوش دکتنی په وخت کی هم درسمی دودله مخی دغه نوی ملی بیرغ پورته کړای شوی ؤ.

ښه به وی چی دافغانی پرځای...

چاپیری دهیواد اقتصادی حالت نور هم پسی خرابوی.

دغه پوهان څرگندوی چی په اوسنی بحرانی حالت دموجودو افغانیو دی حالت دختمولو او دیو ثابت بانکی کریدت له پاره په نړیواله سطحه اعتبار لرونکی پیسی ضرورت دی چی دا کار په نویو نوتونو چاپولو سره هم نشی رفع کیدای. ښه به داوی چی په افغانستان کی داقتصادی بحران دسمون په خاطر دنړیوال ثبات لرونکی سکی (ډالر) استعمال اوکارول رواج شی.

دوی زیاتوی په دی ډول به افغانستان په سملاسی توگه په نړیوال بازار کی ښه دریځ غوره کړی اوپه راتلونکو څو کلونو کی به خپلی نوی پیسی په ښه توگه چاپ اوچلند ته وړاندی کړی.

پخش برنامه های تعلیمی وتربیتی...

گردند.

- بادرنظر داشت آزادی مطبوعات که در خط ومشی حکومت مؤقت روی آن تاکید شده است از نظر شما تلویزیون افغانستان باید چگونه نشراتی داشته باشد؟

- طوری که گفته آمدیم ودرمورد چگونگی نشرات کمی تذکر دادم بازهم میتوان گفت که رادیو تلویزیون بادرنظر داشت شرایط عینی وذهنی جامعه باید نشرات خویشرا اعیار سازد ودرچنین شرایط برنامه های آموزنده که ومغایربا اساسات دین مقدس اسلام وکلتور جامعه نباشد وجوانان رابه بیراهه نکشاند ثبت ونشر شود.

البته آزادی بیان ومطبوعات از طرف حکومت ودولت عملاً تضمین وتامین گردد به حقوق ژورنالستان وخبرنگاران احترام گذارده شود وهیچ نوع موانع وتعصبات درتهیه برنامه های گزارشي وجود نداشته باشد بهتر است بگویم انچه حقیقت است باید منعکس گردد.

- اطلاعات شما در رابطه به ارشیف تلویزیون چیست ایا اثری از ان باقیست یا چطور؟

با تاسف مدت مدیدیست از کشور بدور مانده ام اطلاع وچشم دید شخصی از آرشیف تلویزیون ندارم ولی قراراطلاعات می گویند آرشیف تلویزیون بریجا با قیست واین موضوع باعث تعجب بنده است که چگونه با چنان خیانت های که در طي دهه اخیر جنگ با اثار ملی و آرشیف های ملي ودولتی صورت گرفته از آرشیف تلویزیون اثري بجا امیدوار م کست ها کیفیت وکوالتی لازم باشد.

- پیشنهاد مشخص شما از جای یک کار مند حرفوی که ما شا الله درجه تحصیلی تان ماستری هم است برای گرد انندگان کنونی تلویزیون درکابل چی خواهد بود؟

پیشنهاد من به کار کنان وگردانندہ گان گرامی این است برنامه های آموزشی باهددیدنی و دلچسپ کوتاه باشند ونظریه گذشته هادربرنامه ها نو آوری وابتکار نمایند واز تجربه قبلی کاری خویش استفاده برند ومهمتر از همه دردعوت وتشویق هم مسلکان وژورنالستان خویش چه درداخل یاخارج از کشور به شیوه های گوناگون دست بکار شوند تا رادیوتلویزیون بتواند. کدرهای مسلکی وورزیده وتجربه کار رابازیابد وبه پابه ایستد به ارزوی دیدار وطن وهم مسلکا نم.

علت جابجا شدن عساکر صلح ملل متحد ...

صلح درکارنباشد، معلوم است که نتایج منفی آن قرار ذیل خواهد بود:

* بازار جنگ وجنایت، چور وچپاول ، کشتن وبستن، همچنان ادامه خواهد یافت سراپا خلع سلاح عمومی که ازجملهٔ ضروریات برگشت امنیت وصلح درکشور است ، هرگز صورت نخواهد گرفت وتفنگ بدستان تنظیم ها وگروپ ها که درچنین مواقع هرگز از آمرین خود اطاعت نمی کنند یابه عبارت دیگر آمرین ایشان بکلی فاقد چنین تسلط برانها هستند، هرچه دل شان خواست می کنند.

* مداخلات خارجی که منحیث یک جنگ اعلان ناشده و کم مصرف تلقی می گردد هرگز قطع نخواهد شد وتنظیم های ما مثل دیروز وامروز بازهم به آوازدهل ایشان خواهند رقصید.

* تعداد زیادی از مهاجرین ما که بیشتر دراثر بی امنیتی وعدم وجود مصئونیت های جانی ومالی از وطن فرار کرده اند بوطن برنخواهند گشت واین معضلهٔ ملی، منطقوی وجهانی حل نخواهد شد وحتی جزءً تقلیل نخواهد یافت.

* ازهمه بدتراینکه احیای مجدد وباز سازی کشور نه تنها به تعویق خواهد افتاد بلکه اصلاً آغاز نخواهد یافت وحتی کمک مالی هنگفت مالی ایکه ازطرف اجتماع بزرگ بشری برای تحقق این امر، وعده داده شده است ،بکلی معطل خواهد ماند چی همهٔ کشورهای کمک دهنده، دادن این کمک ها رابه ترک جنگ وقیام صلح واستقرار امنیت موکول درافغانستان کرده اند.

* هیچ گونه سرمایه گذاری دیگر داخلی یاخارجی درجنب این کمک ها ،صورت نخواهد گرفت و سرمایه داران داخلی وخارجی ، هیچ یک حاضر نخواهند بود حبه ای درافغانستان سرمایه گذاری کنند واین همه رسک وخطررا پذیراشوند.

* تدویرلویه جرگه که یکی از موسسات تاریخی ، دموکراتیک وقانونی کشور ماست نه بصورت انتخاب ونه هم بصورت انتساب ،صورت نخواهد گرفت.

* قانون اساسی ای بوجود نخواهد آمد ودر نتیجه این همه بی بندوباری ها ، اغتشاش، هرج ومرج وهمچنان انارشی مطلق وتفنگ سالاری، مثل گذشته ادامه خواهد داشت وقانون جنگل حکمفرما خواهد بود وعلاوتاً حق تعیین سرنوشت مردم همچنان معلق خواهد ماند.

* حکومت قانونی ومنتخب مرکزی دایر نخواهد شد وتنظیم سالاری موجوده به نفع بیگانگان همچنان ادامه خواهد یافت وبقیة السیف جنگ های خارجی وداخلی ازدارائی های مادی ومعنوی ما با جمیع منابع تولیدی دیگر، هم از بین خواهد رفت.

* افغانستان باردیگر تحت سلطهٔ مستقیم خارجی واشغال بیگانگان وبیگانه پرستان قرار خواهد گرفت، استقلال سیاسی واداری خود را ازدست خواهد داد وکشور باردیگر به میدان تاخت وتاز خارجیان وترکتازی اجنبیان مبدل خواهد شد.

وبالاخره مثل چند وقت پیش ، دنیای متمدن وآزاد باز از ما روبرخواهد تافت وبرای بار آخر این چانس طلائی را که بیشتر دراثر واقعات ۱۱ سپتمبر سال گذشته درامریکا نه از لحاظ دلسوزی ویا رأفت بشری وانسانی برای ما از اسمان افتیده است، به رایگان ازدست خواهیم داد.

آنچه دربالا به آن اشاره شد همه از محتویات عمده واهداف برگزیده قرارداد بن است نه از جای دیگری که سازمان جهانی ملل متحد وشورای امنیت آن ازیکطرف وحکومت امریکا ومتحدین متعدد آن ازطرف دیگر ضمانت تطبیق صددرصد آنرا کرده اند لذاچون قوهٔ اجرائی این موافقتنامه بصورت مستقیم یا غیر مستقیم بدوش قوای صلح بین المللی گذاشته شده است، باید طبق خواهشات مکرر ۹۹ فیصد از مردم افغانستان وجهانبان تعداد زیادی ازین قوا البته تاحد ضرورت ، تاهنگام کنترول اوضاع بی ثبات موجوده وتشکیل اردوی ملی وپولیس امنیتی افغان به این مرز وبوم وارد شود وبعد از رسیدن به اهداف مشروعی که در متن قرارداد بن ثبت وتصویب شده است، مورد تطبیق قرار گیرد تا بیخ وبنیاد انواع تروریزم بین المللی ودهشت افگنی وترورهای جسمی وروحی نوع بشر از ریشه کنده شود وجای آنرا نوعی از آرامش روحی وجانی فرا گیرد.

مابنابر دلایل زیادی ، هرنوع تخلف وعدول را ازین قرارداد و هرنوع عقب نشینی یا تعطل رادر راه خنثی سازی وبه تعویق انداختن آن یک امر نادرست وعملی ناقابل قبول تلقی می کنیم چه از طرف برخی از اعضای فعال حکومت مؤقت باشد یا ازطرف سازمان جهانی ملل متحد وحکومت دوست ،امریکا و متحدین خورد وبزرگ آن ، چه یقین است که اکثریت مردم افغانستان وشاید هم جهان به همین عقیده باشند ودرغیر آنصورت طبعاً باید آنرا منحیث یک سبوتاژ پلان های صلح وآماده کردن زمینه برای خود سری بیگانه پرستی ، وانارشی مطلق ، تلقی نمود.

والسلام

در راه وصول به دموکراسی...

ننگرهار ، که از کابل برای انجام وظیفه به جلال اباد اعزام شده بود وموارد بیشمار دیگری از همین دست. همه مفاهیمی اند ،که برای افغان ها ،بیشتر از هرکس دیگر قابل درک بوده وافغان ها زبان همدیگر را ونیات همدیگر را خوبتر می فهمند ؛ بناءً برای بیان این مفاهیم که دیگران از فهم آن عاجزاند ایجاد وتقویت مطبوعات ونشرات آزاد افغانی به گردانندگی خود افغان ها لازم می افتد این وسایل درایندهٔ به حیث نیروی بسیج کننده جامعه به سوی زندگی مرفه مدنی که فروغ آن دموکراسی وعدالت اجتماعی خواهد بود وهمچنان به حیث یک وسیلهٔ فشار وبازدارنده آنانی که حقوق وآزادی های فردی واجتماعی را نقض می کنندوزیر پا می گذارند عمل خواهد کرد ومسلماً دراین میانه تأسیس یک ایستگاه رادیویی آزاد که بتواند افغانستان وحواشی آنرا تحت پوشش نشراتی خود قراردهد بادرنظرداشت مزایا وبرتری های این وسیله نسبت به سایر وسایل ارتباط همگانی که شامل سهل الوصول بودن ، زود درد سترس قرارگرفتن وسرعت آن درپخش اخبار وگزارش هاست ،جایگاه ویژه ای را خواهد داشت واین دیگر بسته گی به دلسوزی جامعه جهانی دارد که تاچه حد افغانان را دراین عرصه یاری وکمک خواهند نمود.

ویرو راندیز لیک

ښاغلیه ! تاسو په دی حساسو شیبو کی چی دتاریخی افغانستان تاریخی شیرازه گډه وډه شوی ده اوهغه ملی چوکاټ چی څه دپاسه دری نیمی پیړی پخوا دلوی احمد شاه بابا او نورو ملی شخصیتونو له خوا دافغانستان دافتخاراتو په ښارقندهار کښی جوړه شوی وه ما ت شوی دی اوپه هیواد کی قانونیت نه وه نوامنیت اوعدالت هم نشته! په داسی بی بندو باره حالتو کښی جهان اوافغانانو په تاسو اعتماد وکړ، اوداتوانائی ئی ستاسو په وجودکی ولیده چی دوران افغانستان بیا ابادی دتعمیر بنیاد ئی په تاسو کیښود اوبیائی هم دهغه بابا لمسی دملی وحدت راجوړولو دپاره انتخاب کړ.

عزتمنده ،ستاسی دقربانی اوامتحان دوره ډیره کمه ده اوددیرو مشکلو مضامینو پارچه ئی ستاسو لاس کی درکړی ده امید دی چی په افغانی اواسلامی هیواد کی به په سړه سینه باوری اوکوټلی قدمونه اوچت کړی زه یقین لرم چی لوی خدای «ج» به دا کامیابی ستاسو په نصیب کښی لیکلی وی لوئی ونه کړی خو دلوی کار انجام ستا ترغاړی دی انسانان تاریخونه جوړوی نیک نامی اوبدنامی دانسانانو په اعمالو پوری تړلی ده- دتیر تاریخ مطالعه تاسو کړی ده اوس نوی تاریخ رقم کیږی دښه تاریخ جوړولو په عزم تاریخی کارنامی وکړی دملت اکثریت ستاسو ملاتړ دی څکه چی دروم جرگی په نوښت دلوی جرگی جوړیدل ستاسو ځانگړی دنده ده نو ددغی دندی دپلی کولو دپاره به عجالتاً داکارونه کول غواړی.

۱- دملی یووالی دپاره منظم تبلیغ اودراتلونکی محاسبی دپاره دجنگی مجرمینو اوملی خائنینو پرته دعمومی عفوه اعلان.

۲- لومړی دمجربو تجربه کاروپاکو فوځی افسرانو نه چی لاسو نه ئی دملت په وینو سره نه وی دیوی باصلاحیته نظامی شورا جوړیدل اودهغود تجویزونو په رڼا کی دملی اردو جوړیدل.

۳- هیواد ته دمهاجرو دستنیدو دپاره یو بیړنیز کوټلی پروگرام اودملگرو ملتونو په همکاری عمل کول ، ترڅو مسلکی او تعلیم یافته قشر اوکدرونه دهیواد په بیا رغونی کی پراخه ونډه واخلی.

٤- دټولو داخلی مسلحو قوتونو غیر مسلح کول اوولایاتو ته دامن دفوځ لیږل.

۵- دترهگری سره د دوامداره مبارزی په لړ کی دجهانی اتحاد سره قدم په قدم ملگرتیا کول.

٦- ښوونی اوروزنی ته خاصه توجه کول.

۷- افغانی میرمنو ته په اسلامی اوافغانی دایره کی حقوق ورکول.

۸- دلوئی جرگی په دایریدو کی داسلامی اوافغانی عدالت نه کاراخستل اوداشخاصو په انتخاب اوانتساب کی حقوقی، انسانی اوافغانی معیار په نظر کی نیول.

۹- دیوی خپلواکی او بی طرفی عدلی اداری تشکیلول.

روښانه تاریخ درته غواړم

چگونگی کمک های...

شان رابه همین نمایند گان ملل متحد تحویل بدهندودولت مؤقت تاپا یان دورهٔ قانونی اش بااظهار بنبه ها ومصادیق این کمک ها رادر امریاز سازی کشور به مصرف برساند... کمک های بالواسطه طوری که قبلاً از مرز های کشور ما نگذاشته واگر گذشته و به بهانه حملهٔ قطاع الطریقان بین احمد و محمود تقسیم شده وبه غارت برده سده ، همین اکنون نیز ، هنوز شرایط تغییر نکرده است وطوری که سابق بود حالاهم هست...

لازم به یاد آوری است وباید دراین زمینه حکومت مؤقت وتمام افراد ملت ما بااحساس مسؤولیت عمیق نسبت به ملت ووطن پا فشاری کنند که کمک ها مستقیماً به نمایند گان ملل متحد درافغانستان وسپس به حکومت سپرده شود ، الاهمان دهل سابق خواهد بود که هیچگاه پاره نمی شود ، آوازش گوشهای ما را کر کرد ، اما درصحنه عمل مردم مظلوم وجفا دیدهٔ ما از فرط قحط وگرسنگی به خوردن علف مجبورمی شوند..... **والله علی مانقول وکیل**

اسلامی فرهنگ ته...

گامونه واخستل شی، مورو داسی وزیران ولیدل چی دورځی به یی رشوت اخیست اودشپی به یی پری قمار کاوه، مورو داسی وزیران هم پیژنو چی ترچ وروسته اوداکاینا تولو سردار سره ترژمنی وروسته چی خدایه تیرراوبخښه اوبیا به داسی کوم، هم دشرابو بوس په څنگ کی گرځوی.

زموږ په هیواد کی سره له دی چی داسلامی فرهنگ دعا مولو لپاره کار ،ونه شو بلکی داسلامی فرهنگ غلط تمثیل هم وشو چی همدی خبری داسلامی خوځښت ، جهاد اومجاهد په باب له عامو خلکو سره غلط تصورهم پیدا کړ په ځانگړی توگه له هغو خلکو سره چی څوارلس کاله یی دکمونستی فرهنگ تر سیوری لاندی تیر کړی دی دا بیا هم دلویدیځ هڅا به او ځل ویل لیونی کړی دی.

امنیت بدون خلع ...

وغیر مسؤلانه عمل کند چگونه توقع خواهد رفت که کشور به سوی باز سازی ورفاه گام بردارد ، بلکه برعکس کشور عقب مانده وجنگزدهٔ ما باز هم درگرداب جنگ وبدبختی فرورفته وافغانها باردیگر دچار جنگ وخونریزی وبی ثباتی خواهند شد . اکنون که زمینه برای تشکیل حکومت ملی ووحدت ملی تا اندازه ای فراهم شده، لازم است، که افغانها این فرصت را از دست نداده، با وحدت ویکپارچگی درجهت برقراری صلح وامنیت، عمران وشگوفایی کشور خویش کوشیده وافغانستان عزیز را درجملهٔ کشور های شگوفا ومرفه قرار بدهند تا ملت وکشور باردیگر حیثیت تاریخی وبین المللی خود را بازیابد.

توزیع مواد به مهاجرین افغان

کمک های اتحادیه مسلمانان کلورادوامریکا به یکتعداد از مهاجرین افغان درکمپ جدید شمشتو واقع درصوبه سرحد پاکستان توزیع گردید.

یکتن از نماینده گان این اتحادیه به خبر نگار اراده گفت کمک ها شامل مقداری برنج، بوره ، چای وروغن است که برای پنجصد وپنجاه فامیل بی بضاعت توزیع گردید همچنان اتحادیه درنظر دارد که درآینده قریب به تأسیس یک مکتب یایتیم خانه یی درداخل افغانستان اقدام نماید.

طبق یک خبر دیگر موسسه اطفال جنگزده هم برای شصت تن از اطفال یتیم مهاجرین افغان در پشاور یکمقدار پا پوش ولباس توزیع نموده است.

مردم چی می گویند!

می گویند:

قوای حافظ صلح وامنیت درکابل دریک برخورد مسلحانه با دسته یی از دزدان طی گزمه شبانه شان شش تن از آنها را به هلاکت رسانیدند فردای آنشب وقتی به بررسی اجساد پرداخته شد معلوم گردید که ایشان افرادیکی از حوزه های امنیتی پولیس شهر کابل بودند، گفته می شود که اکثراً این چنین افراد بالباس رسمی «یونوفورم» های شان دست به غارت اموال مردم می زنند.

می گویند:

یک مقام نیرو های بین المللی حافظ صلح درافغانستان دربرابر شکایات مردم از عملکرد عده یی از رهبران وقوماندان جهادی گفته است: آنها تلاش دارند برای خود شان قفس های را در زندان گونتا نامو کیو با اجاره بگیرند.

می گویند:

عده یی از مؤسسات به اصطلاح امدادرسانی راه جدیدی را برای خورد وبرد های شان یافته اندآنها یکی دوموتر حامل مواد را به داخل افغانستان وبه آدرس های معیین فرستاده وبعداً ادعا می کنند که به دها واسط نقلیه حامل مواد امدادی شان درافغانستان به غارت رفته است از آنجاییکه دستان عده یی از کارمندان خارجی دراین استفاده جویی ها شریک است کسی جرات بازجویی راندارد.

می گویند:

معلوم نیست که مصارف سفرهای خود سرانه وپیهم عده یی از وزرای کابینه اداره مؤقت ازکیسه سازمان ملل پرداخته می شود یااز ذخیره های شخصی خود شان!

می گویند:

به دستور یکی از مسوولین سرویس های دری وپشتو از یکی رادیو های مشهور بین المللی که روابط خاص با رهبران یک کشور همسایه افغانستان دارد ،بخاطر برائت دادن آن کشور درقضایای افغانستان حقایق تلخ وهستی برانداز موجود درافغانستان بخصوص درحوزه جنوب غرب توسط استخدام شده گان افغانی آن دستگاه وارونه جلوه داده می شود.

می گویند:

پروفیسر برهان الدین ربانی بازهم از میدان هوایی بگرام برگردانیده شد، گفته می شود این دومین بار است که عساکر خارجی متعین درمیدان هوایی بگرام مانع سفر پروفیسر ربانی به خارج از کشور می شوند گر چه این بار یک مقام بلند پایه وزارت دفاع اورا همرا هی میکرد اما از آنجاییکه عساکر متذکره زیر امروزارت دفاع قرار ندارند توجه ای به حضور وی نکردند.

می گویند:

یکی از دفاتر مربوط به حزب اسلامی افغانستان که مصروف فعالیت های سیاسی درکابل بود توسط نیروهای حافظ صلح وامنیت مسدود ساخته شده وهمه امکانات موجود درآن شامل تیلفون ستلایت واسلحه ضبط گردیده است.

می گویند:

نادیده گرفته شدن رهبران جهادی درپروسه های جاری درافغانستان آنها را مجبور ساخته است که به هروسیله و قیمتی که ممکن باشد برای مطرح ساختن خود شان متوسل شوند این تلاش ها زیاده تردر مناطق مرکزی، جنوبی وجنوب غربی کشور وهمچنان شهر کابل راه اندازی شده است.

خسرو محبا

درراه وصول به دموکراسی یک اصل برای مردم افغانستان ایجاد و تقویت مطبوعات آزاد است

«البتگین»

درکلیت باور مردم دنیا از وضعیت کنونی افغانستان که همه آگاهی های شان از ورای نشرات وسایل ارتباط همگانی بین المللی شکل می گیرد اینست: که جنگ پا یان یافته، امن، پس از بیست وسه سال نا امنی به کشور برگشته ؛ طالبان و القاعده که مظهر تاریکی وجهالت وبیداد واستبداد بودند، مضمحل وشماری از رهبران آن دستگیر وبه زندان درجزیرهٔ گوانتا نامو کیوبا دا منتقل گردیده اند.

ملا عمر واسامه درداخل ویا احتمالاً حواشی افغانستان از ترس مخفی شده اند ،عنقریب پیدا ودستگیر خواهند شد، کارمندان دولت روی وظایف شان برگشته اند، مکاتب باز شده ودختران وزنان از زندان چاردیواری های خانه بدر جسته اند.

ظاهر قضیه همین است که گفته اند و می گویند؛ اما افغانستان دردرون خود تب دارد. باز دارنده های هنوز وجود دارد ومزاحم هایی درکمین است که اگر نتوانند افغانستان را از سیر به سوی انکشاف وترقی باز دارند ،کم از کم می توانند زمان را برای این وصلت با آفرینش تشنج و تنش طولانی تر کنند . از انجمله است ما لامال کردن وبه صحنه کشیدن شماری از آدم های زمان زده ،که طی ده سال اخیر افغانستان و مردم افغانستان را درآتش اختلافات ، خو دخواهی ها وخود بینی ها ومعاملات پیدا و پنهان شان با این وآن سوختند . سرازنویکبار دیگر به مشکل مردم افغانستان تبدیل شده اند؛ هوشدار های استاد ربانی ، طی هفته های اخیر درولسوالی قره باغ ومسجد حضرت بلال درخیر خانهٔ کابل، رودر رویی جنرال فهیم وجنرال دوستم درقلعهٔ زال ولایت کندز ، دلربایی های اسماعیل خان درهرات وحاجی قدیر درننگرهار ،فشرده تر: نااطاعتی وکمتر اطاعتی ولایات از تمثال ها وفرامین مرکز همه تیر های آغشته به زهری اند که به نشانی فیصله ها وتصامیم کنفرانس بن درفرصت های مغتنم پر تاب شده ومی شود. مگر می شود از کنار جنگ قلعهٔ زال ، میان وزیر ومعاون وزیر دفاع درلحظاتی، که کنفرانس توکیو باشرکت شصت کشور جهان به خاطر کمک به بازسازی افغانستان در جا پان درجریان بود ، به همین ساده گی رد شد وآنرا یک کشیده گی عادی میان دو قوماندان محلی پنداشت؟ مگر وصایای استادربانی که هرپگاه وبیگاهی درنقش یک عالم دین، مردم را از اغراض خارجیان آگاهی میدهد واز وصول به مدنیت معاصر بشری برحذر ، رفع یک مسوؤلیت بزرگ دینی است ویا نشانه گیری قرارداد بن که استقرار قوای چند ملیتی حافظ صلح را درافغانستان ،زنگ خطری برای خود وهمگنانشان تشخیص داده وسعی می کند برای « پروپوزل » رنگ ورفته، شان « دونر » های تازه، بیابند؟

می پذیریم که دراین مقطع از زمان وسایل ارتباط همگانی دنیا ، در بیان وقایع ، حوادث وتحولات جاری افغانستان وآبیاری نهال امید ها و آرزو های مردم ، از پس مصیبت های بی شمار - برای یک آینده خوب وسعادتبار، نقش بایسته، شانرا انجام داده ومیدهند؛ اما این وسایل باناگزیری های نیز مواجه اند که گفتنی های ناگفته می ماند ، درست همان نکته های که مجموعه آن کلیتی را میسازند که این کلیت نمی تواند ، جدا از سرنوشت ما باشد؛ به حیث مثال ممکنست هیچ روز نامه ویا رادیوی بین المللی به شمول رادیو های که برای مردم افغانستان نشرات دارند، علاقه داشته باشد که حرفی را از دل تنگ ، مسافر تنگی ایریشم بگوید ویا از اختطاف فرزند گل محمد بقال درکابل ویا ربودن نقدهٔ بازاریان کفایت مارکیت شهر مزارشریف توسط دو طرار ، درروز روشن ودربرابر چشمان همه ویا به چوب بستن مدیر جدیدا لتقرر دافغانستان بانک

(ص۷)

دژوندیو پلورل !!

بلکی دنیمایی تنی اویدن پلورل امکان ولری ، چیرته چی دمریودکوپریو اونورو هډوکو کبار بازار ولری هلته به دژوندی بنیادم پرسر معامله هم خامخا کیږی چی دادی اوس د متحدی جبهی قوماندان صاحب اعلان هم کړی دی.

پردی به څه نه وایو چی پردغو بنیاد مانو اصلاً سودا اومعامله له کومه ځایه پیل شوی ده چی داده اوس ترقوماندان خاطر پوری را ورسیده، مور خو وایو چی دا ترهغو نورو معامله ښه ځکه ده چی یو خو یوازی دپیسی زیان دی دسر خوپکی امن دی بل داچی داهدیری خو به را پاتی شی.

کیدای شی چی دژوندیو (پلورلو اومعاملی) سره به مو دوژلو لویی لړسړی شی ځکه چی ژوندی په نغدو بدلیدای شی بیا به یی وژلو ته څه اړتیاوی؟

په هرصورت اوس چی معاملی په اصطلاح نویولاسونو ته لویدلی دی نو پردی هم باید فکر وشی چی هغه یاران چی یوازی دتوپک د ویشتلو اووژلو کمال لری خامخا باید دنورو کمالونو خاوندان شی که ددغو یارانو «کمال» او هنر بدل نکړای شی پر خپلو روږدی شوی سبا ته پر میلمنو هم مخ را اړولی شی.

یا زه نه وای یا ... زه!

م. عمران

په سیمه ایزو مطبوعاتو کی د «خاطر» پرنامه دمتحدی جبهی یوه قوماندان اعلان کړی دی چی له ده سره پاکستانی طالبان بندیان دی که بی ځوک غواړی چی آزاد شی د هر یوه پر سر دی دوه نیم زره ډالره راکړی.

قوماندان صاحب په معامله کی دچنووهلو مجال پرینبی دی او ویلی یی دی چی په هر یوه دوه زره ډالرو ته هم تیاریم.

ځینو یارانو پردی خپگان ښودلی دی او غواړی دلنډ مهالی اداری پام ورته را واړوی چی دژوندی انسانی سوداگری اومعاملی په مور کی رواج نشی ، خو دغه ښاغلی دی ته پام نه کوی چی دژوندی وژل اوبیا مړی پلورلی خو اسانه خبره ده چی زمور دتوپک خاوندان پری روږدی هم دی او دازړی معاملی دی چی دادی اوس دژوندیو تر پلورلو پوری راورسیدی اوس خو ښه ده په ژوندی بنیادم معامله کوی اوغواړی ویی پلوری خو که یی خوښه شوه وبه یی وژنی او بیا به یی یو مړی د دووجدا مړیو په نامه پر خپلوانو تیر کړی چی داکار شوی چیرته هم دی چی دمړیو څه

In This Issue:

1. Three-color national flag hanged ... Page.1
2. Karzai talks to George W. Bush in White house... Page.1
3. It would be better to use US dollars instead of Afgh Page.1
4. Ustad Rahim Bakhsh kicked the bucket out Page.1
5. The commander of International Military Forces ... Page.1
6. Molvi Noor M. Saqib & Ab. Rahman Zahid arrested Page.1
7. Editorial: Are the members of the on going Loya Gir Page.2
8. The purpose of placing the International Forces in....Page.2
9. Should I say or not !!! Page.2
10. What kind of Human rights are needed for Afghani.. Page.3
11. A good start of a good news Page.3
12. Opinions and suggestions Page.3
13. An extended suggestions Page.3
14. The attempts of the distraction of Nangarhar Univ... Page.4
15. The goal & the socio Page.4
16. The security isn't possible without disarming Page.4
17. The emancipation of speech ought to be guaranteed Page.5
18. Woman & mother ought to be admired Page.5
19. I am Going to the homeland Page.5
20. The imported letter Page.5
21. The Afghan women once again returning to their ... Page.5
22. Political arrivals & departures from Afghanistan Page.6

ERADA

Weekly. Independent publication
Publisher: Afghan Media Resource Center
Founder: Sayed Daud
Chief Editor: Atiqullah Pazhwak
Assistant: Mia Gul Arawal Editor: Zuhoor Afghan
Add: House#2, Canal Bank Road, U.P.O. Box No.909 University Town, Peshawar, Pakistan.
Tel: (92-91) 41691 Fax: 841785
E-mail amrc@brain.net.pk
Subscription Rate:
In USA, Europe & Australia 60 US$
Regional Countries 30 US$
Pakistan Rs. 200
USS A/C No (92-91) 854145
Bank Al-Falah ltd. 6-B, Islamia Road, Peshawar Cantt.
You can remit your donations to the above account No.

اراده

دمقالو په انتخاب کی واکمنه ده. هر ه مقاله دلیکوال دنظر څرگندونه کوی وارسیدلی مقالی بیرته نه ورکول کیږی دکډون کلنی بیه:
په امریکا کی، اروپا او استرالیا کی: ۶۰ امریکایی ډالر.
دسیمی په هیوادونو کی ۳۰ امریکایی ډالر
په افغانستان کی: ۲۰۰۰۰۰ افغانی
په پاکستانی کی: ۲۰۰ کلداری
دشپږمیاشتو لپاره نیمه بیه دپوستی لگښت د اداری په غاړه ده.
دیوی گڼی بیه : ۳ روپی
A/C USS 01 801406
الفلاح بانک ۶ ب اسلامیه روډ پیښور
دلاس ته راوړلو ځایونه دپیښور ټول اخبار پلورنځی